

N. 1-2014

PERIODICO UFFICIALE D'INFORMAZIONE DELL'ABC

B come BASSOTTO

**RADUNI, SPECIALI E PROVE ABC
NUOVI CAMPIONI
SUCCESSI ALL'ESTERO
ASSEMBLEA ABC:
NUOVO CONSIGLIO DIRETTIVO
TOP DOG 2013**



calendario manifestazioni ABC 2014 in Italia

RADUNI E MOSTRE SPECIALI

12 Aprile MONTICHIARI (BS) Raduno	Fabrizio La Rocca (peli corti e lunghi) Horst Kettendorfer (peli duri)	Gruppo Cinofilo Bresciano tel. 0303542540 fax 0303542620
26 Aprile GROSSETO Raduno	Maria Grazia Miglietta (peli corti e lunghi) Buscalin (peli duri)	Gruppo Cinofilo Grossetano tel. 0564/450440 fax 0564469263
4 Maggio ERCOLANO (NA) Mostra Speciale	Gianfranco Bauchal (peli duri) Jari Spagna (peli corti e lunghi)	Gruppo Cinofilo Casertano tel. fax 0823323879
10 Maggio MASTRATI (CE) Raduno	Franco Rubinato (peli duri) Rino Ievolella (peli corti e lunghi)	segreteria ABC Mirco Traversi fax 0187980221 info@amicibassottoclub.it
1 Giugno PISA Mostra Speciale	Abele Barbati (peli corti) Tamas Jakkel (peli duri) Andrej Klishar (peli lunghi)	Gruppo Cinofilo Pisano tel. fax 05020088
7 Giugno PALERMO Mostra Speciale	Juan Naveda (tutti)	Kennel Club Palermitano tel. e fax 091-300612
21 Giugno SARZANA (SP) Raduno	Manola Poggesi (peli corti e lunghi) Tanja Backes (peli duri)	segreteria ABC Mirco Traversi fax 0187980221 info@amicibassottoclub.it
13 Luglio CINGOLI (MC) Mostra Speciale	Maurizio Baria (peli duri, N/C, K/C) Francesco Balducci (peli lunghi, S/C)	Gruppo Cinofilo Cingolano tel. e fax 0733602176
6 Settembre CIMAFAVA Carpaneto (PC) Raduno	Arianna Giorgi (S/C, S/L, K/C) Damjana Svegelj (N/D, K/L) Daniela Giannini (S/D, K/D) Giudice da definire (N/C, N/L)	segreteria ABC Mirco Traversi fax 0187980221 info@amicibassottoclub.it
28 Settembre BERGAMO Mostra Speciale	Cesare Calcinati (peli duri) Francesco Cochetti (peli corti e lunghi)	Gruppo Cinofilo Bergamasco tel. 0354175207 fax 0354175053

PROVE

Vengono pubblicate esclusivamente le Prove per soli Bassotti. Le Prove miste (Open di traccia, Tane per Bassotti e Terrier e Cinghiale (Saupr + C) non saranno pubblicate fino alla revisione dei regolamenti Prove per Terrier).

19-20 Aprile 14-15 Giugno 7 Settembre 25-26 Ottobre	Tana, Saupr, KSchLH, SchwK, WaT Tana, Saupr, KSchLH, SchwK, WaT Tana, Saupr, KSchLH, SchwK, WaT, Vp, WaS Saupr, SchwK Campionato Sociale Sp, Vp, WaS, WaT, KschLH, Kbja, Fbja, Bh-FK95	Antonio Palladini info@val-vezzeno.it tel. 0523852081
22-23 Novembre 20-21 Dicembre CIMAFAVA Carpaneto (PC)	Tana, Saupr, KSchLH, SchwK, WaT, Vp, WaS Tana, Saupr, KSchLH, SchwK, WaT, Vp, WaS	
19-20 Aprile 18-19 Ottobre 15-16 Novembre 13-14 Dicembre CAPALBIO (GR)	Tana, SchwK, Saupr, KschLH	Centro Cinofilo Corona Pet Dimension tel. 065053987
24-25 Maggio CAPALBIO (GR)	Tana, ScwhK (Campionato Sociale ABC), KschLH	Armando Villani 3475878436 villani@uniroma2.it
26 Aprile 11 Maggio MODENA	Tana	Gruppo Cinofilo Modenese tel. 059211062 fax 059214043
25 Maggio 29 Giugno 13 Luglio 31 Agosto 5 Ottobre MOZZATE (CO)	Tana	Gruppo Cinofilo Comasco tel. 031571037 fax 031573300
8 Giugno ALBINEA (RE)	Tana	Franco Nironi tel. 3385050078 fax 0522320427
20-21 Settembre LA SPEZIA	SchwK (Campionato Sociale ABC) Tana, Saupr	Mirco Traversi info@amicibassottoclub.it tel. 0187020524
1-2 Giugno PARMA	Tana	Marco Candian 3355683285

GRANDI APPUNTAMENTI ALL'ESTERO 2013

7 - 8 Agosto HELSINKI (FIN)	Campionato Mondiale FCI WS	
23 Ottobre BRNO (Rep. Ceca)	Campionato Europeo FCI ES	

(WS: Mondiale FCI – ES: Europeo FCI – WUT: Mondiale WUT DTK – KS: KlubSieger tedesco – VDH BS: BundesSieger tedesco)
Il calendario aggiornato è disponibile sul sito www.amicibassottoclub.it

B come BASSOTTO

Redazione

Cinzia Arditi
Silvia Bagni
Flaminia Cervi
Arianna Giorgi
Claudio Montefusco
Mariagrazia Paradossi
Costanza Mozzillo
Armando Villani
Barbara Guglielmetti

Coordinatore

Mariagrazia Paradossi
via G. Parini 9 - 20121 Milano
tel. 02/6570898, 333/8594155
mgparadossi@gmail.com

Hanno collaborato:

Michela Beccaglia, Andrea Martinoli,
Vico Sachilone, Silvia Bagni,
Rebecca Ricciarelli

Stampa:

Nannistampa - Viserba (RN)

Impaginazione grafica:

studioDODdesign

Per informazioni riguardanti il Club,
il sito e ulteriori richieste, domande e
iscrizioni ai Raduni:

Segreteria c/o Mirco Traversi
via Romana 13/A - 19136 La Spezia
tel. 0187/020524
(da lunedì a venerdì, ore 15 - 19)
fax 0187/980221
cell. 338/5359231
C/C POSTALE 49794969
IBAN IT8700760101600000049794969
info@amicibassottoclub.it
www.amicibassottoclub.it

**sommario**

- | | |
|------------------------------------------------------|--------------------------------------|
| 2 CALENDARIO MANIFESTAZIONI | 14 SUCCESSI ALL'ESTERO |
| 4 NOTIZIE DAL CLUB | 16 NUOVI CAMPIONI |
| 5 TOP DOG 2013 | 17 LA MALATTIA DI LAFORA |
| 6 ASSEMBLEA ABC E NUOVO CONSIGLIO | 18 ESAME E CONSERVAZIONE DEL SEME |
| 9 RIUNIONI WUT E FCI | 20 IL BASSOTTO DA TRACCIA |
| 10 LE SPECIALI DI EBOLI, CAGLIARI
E REGGIO EMILIA | 23 STAGE DI LAVORO:
PLACEBOARD |
| 11 IL RADUNO DI MILANO E LA SPECIALE
DI VERONA | 24 DATABASE BASSOTTI
SUL SITO ABC |
| 12 LA LEHISMANIOSI | 26 I HAVE A DREAM... |

in copertina**BASSOTTO A PELO LUNGO**

Le foto per le copertine sono scelte dalla redazione. Vi preghiamo di continuare a inviarci le foto dei vostri Bassotti, che verranno pubblicate in copertina o utilizzate per illustrare l'interno della rivista, senza riportare il nome del cane. Ricordiamo che una pagina della rivista è dedicata alle fotografie più belle, curiose o particolari, che ci invierete. Vi invitiamo quindi a mandare alla redazione, per e-mail o per posta, gli scatti con i vostri Bassotti che vi piacerebbe vedere pubblicati sulla rivista.

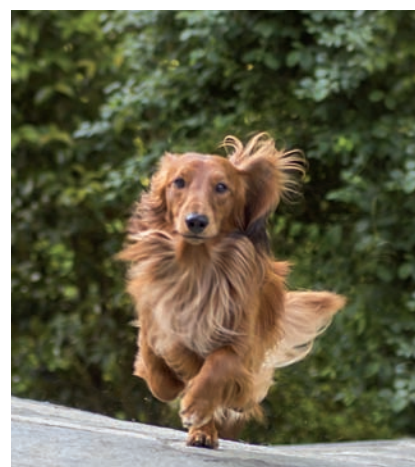

CONFERME DI TAGLIA

Ricordiamo che per l'espletamento delle pratiche di conferme di taglia è incaricata Claudia Comba - Strada Nuova Tetti 105 - 10098 RIVOLI (TO) tel. 338/3206986

In Italia un Bassotto in possesso di ROI può essere confermato solo a 12 mesi compiuti.

Conferme antecedenti al compimento dei 12 mesi non sono valide.

La conferma viene effettuata nell'ambito di Esposizioni Nazionali, Internazionali e Raduni di razza, ufficialmente riconosciuti, in una delle seguenti classi: Giovani, Intermedia, Libera, Lavoro, Campioni.

È necessario che il cane sia in possesso del libretto delle qualifiche, acquistabile presso i Gruppi Cinofili o le segreterie delle Esposizioni.

L'età minima per la conferma è 12 mesi.

I soggetti importati dall'estero, già confermati in un paese con regolamenti FCI, verranno registrati direttamente nella varietà indicata nel documento genealogico.

Per i soggetti provenienti da nazioni ove le taglie riconosciute sono solo Standard e Miniature, gli Standard verranno registrati senza ulteriori controlli, mentre i Miniature dovranno essere confermati in Italia in Nano o Kaninchen.

I soggetti da confermare devono essere identificati con letture del microchip e/o del tatuaggio. Il Giudice deve escludere dalla conferma i soggetti con difetti da squalifica o eliminatori secondo quanto previsto nello Standard di razza e nel regolamento Dog Show dell'FCI, art. 6. La presenza di tali difetti preclude la conferma e la possibilità di iscrizione ai registri della progenie. La conferma di taglia è definitivamente vincolante nell'assegnazione alla razza e può essere ripetuta esclusivamente dallo stesso giudice.

Se la marcatura non è leggibile, la conferma non potrà essere convalidata.

Il Giudice annoterà l'avvenuta conferma o non conferma, indicando la taglia di appartenenza e la misura rilevata in cifre e lettere sulla scheda di relazione e, se richiesto dal proprietario, anche sul libretto delle qualifiche.

In seguito il proprietario deve esibire o inviare il pedigree e il foglio della relazione, entrambi in originale, all'ABC nella persona di Claudia Comba che, una volta annotata l'avvenuta conferma di taglia sul pedigree con rispettiva comunicazione all'ENCI, provvederà a rinviarlo all'interessato.

Si ricorda inoltre ai Soci che, nel corso delle manifestazioni organizzate dal Club (Raduni e Speciali), sarà possibile effettuare le conferme di taglia in loco.

N.B.: per accedere alle Esposizioni è necessario portare il libretto delle vaccinazioni con antirabbica valida.

COMUNICARE CON IL CLUB

I Soci che desiderano comunicare i risultati in Esposizioni all'estero o il conseguimento di un titolo da parte di un soggetto di loro proprietà sono pregati di darne comunicazione scritta (via lettera o e-mail) alla redazione. Il mittente è responsabile della veridicità della comunicazione.

Mariagrazia Paradossi tel. 02/6570898, 333/8594155, mgparadossi@gmail.com
via G. Parini 9 - 20121 Milano

Si prega di inviare i seguenti dati:

- nome del soggetto e foto, sesso, taglia e pelo
- allevatore e proprietario
- data, tipo e luogo della manifestazione
- risultato ottenuto
- nome e nazionalità del Giudice

Titoli in fase di omologazione non vengono presi in considerazione.

Ricordiamo che i risultati incompleti dei dati richiesti non vengono pubblicati.

RISULTATI MANIFESTAZIONI

I risultati delle Speciali e Raduni ABC sono pubblicati per intero sul sito www.amicibassottoclub.it

COLLABORARE CON LA REDAZIONE DELLA RIVISTA ABC

Rinnoviamo l'invito ai Soci ABC ad inviare scritti e fotografie da pubblicare sulla rivista su ciò che riguarda il mantenimento, l'educazione, o anche storie di vita vissuta insieme al proprio Bassotto. Ribadiamo con l'occasione che la redazione si riserva di apportare modifiche o correzioni agli articoli pervenuti in base anche agli spazi disponibili.

In caso di risultati ottenuti in manifestazioni all'estero importanti (Mondiale, Europea, WUT, ecc) si pregano i Soci di inviare alla redazione foto e titoli completi di nome del cane e del giudice che ha assegnato gli stessi entro 15 giorni dopo il loro conseguimento. Questo consentirebbe di pubblicare il maggior numero possibile di risultati corredati di tutti i dati necessari.

TOP DOG ABC DELL'ANNO

Regolamento per l'assegnazione del titolo

Il titolo viene assegnato ogni anno ai nove soggetti (uno per razza) che hanno ottenuto i migliori risultati nei Raduni e nelle Speciali organizzate nel corso dell'anno dall'ABC. I punteggi che ogni soggetto può ottenere in ciascun Raduno e/o Speciale sono:

BOB	10 punti
BOS	5 punti
1° Ecc CAC (nelle Classi in cui è in palio il CAC, compresa la Classe Giovani)	3 punti
1° Ecc (nelle Classi in cui non è in palio il CAC, compresa la Classe Giovani)	3 punti
Ecc	1 punto

Si ricorda che:

- i punteggi non sono cumulabili.
- A parità di punti prevarrà il numero di BOB ottenuti.
- A parità di BOB prevarrà il Bassotto più giovane.
- I soggetti in gara devono essere di proprietà di un Socio ABC.
- I risultati conseguiti devono essere notificati al Club entro il 15 gennaio.
- La premiazione avrà luogo durante l'Assemblea annuale dei Soci.

IMPORTANTE

Verranno tenute in considerazione solo le documentazioni che saranno arrivate entro il 15/01/2015 a:

segreteria ABC c/o Mirco Traversi
via Romana 13/A - 19136 La Spezia
tel. 0187/020524 - (dal lunedì al venerdì dalle 15 alle 19)
cell. 338/5359231 - fax 0187/980221
info@amicibassottoclub.it

Il Consiglio Direttivo e i Soci dell'ABC rivolgono le più sentite condoglianze al vice Presidente dell'ABC Maurizio Baria, per la perdita della sua cara nonna, signora Jolanda Lazzini.

Top Dog ABC 2013

BASSOTTO STANDARD A PELO CORTO

Ipanema del Conteverde - Prop. All. del Conteverde

BASSOTTO STANDARD A PELO LUNGO

Fred The Red - Prop. Dario Corallo

BASSOTTO STANDARD A PELO DURO

Lollipop della Val Vezzeno - Prop. Antonio Palladini

BASSOTTO NANO A PELO CORTO

Invicta della Corte dei Barbagrigia - Prop. All. del Conteverde

BASSOTTO NANO A PELO LUNGO

Luna Caprese Ines De La Fressange

Prop. Francesca De Robertis

BASSOTTO NANO A PELO DURO

Amaonoraerispetta del Wanhelsing - Prop. All. del Wanhelsing

BASSOTTO KANINCHEN A PELO CORTO

Sherry Darling - Prop. Chiara Pardini

BASSOTTO KANINCHEN A PELO LUNGO

Chameleon Klamap Debra - Prop. Alessandro Padoan

BASSOTTO KANINCHEN A PELO DURO

Goloubetdurouet del Wanhelsing - Prop. All. del Wanhelsing

TROFEO CARLOTTA 2013 BASSOTTO STANDARD A PELO DURO

Zelig dell'Onnoras - Prop. Piera Croce Corsini

CAMPIONATO SOCIALE 2013

Ci scusiamo per l'involontaria omissione e pubblichiamo su questo numero della rivista la foto del Best in Show Veterani.

- 1° N/L SIFFLETE DELLA LUNA CAPRESE
- 2° S/C AMELIE CONTEVERDE QUEEN
- 3° N/D BEA

ERRATA CORRIGE: l'allevatrice di Leyla Spirito Libero, Campione Europeo, è Maria Elena Simoncini, non l'All. dell'Ombra Pazza come pubblicato sul numero 3 del 2013. Ci scusiamo per l'involontario errore.



Assemblea Amici Bassotto Club

1° marzo 2014

Nuovo Consiglio Direttivo

Sabato 1° marzo si è tenuta a Milano l'assemblea annuale del Club, quest'anno con il compito di eleggere il nuovo Consiglio, come accade ogni tre anni; i punti all'ordine del giorno sono stati i seguenti:

- Nomina del Presidente assemblea e di tre scrutatori
- Relazione del Presidente e programma attività 2014
- Relazione dei Sindaci
- Approvazione del bilancio consuntivo 2013
- Premiazione dei Top Dog 2013
- Elezione del numero di Consiglieri previsti dallo statuto ABC, di tre Proviviri e di due Proviviri supplenti, di tre Sindaci e di un Sindaco supplente.

Sono risultati presenti 164 Soci, 287 per delega, in totale quindi 451 votanti; è stato nominato Presidente dell'assemblea l'avvocato Artemio Spezia, segretario l'avvocato Filippo Maria Contaldo, scrutatori Costantino Martinelli, Maria Battilani e Stefano Scarna Casaccio. Dopo qualche chiarimento tra il Presidente uscente Antonio Palladini e alcuni Soci, il bilancio consuntivo del 2013 è stato approvato a maggioranza. Si è svolta in seguito la premiazione dei Top Dog del 2013 (foto 1), del vincitore del Trofeo Carlotta e dei Campioni ABC su volpe (Radicchio della Val Vezzeno, Prop. Mauro Scarlato), su cinghiale (Ascanio di Casa Mainardi, Prop. Federica Cavallero) e su sangue (Fetonte del Cervo, Prop. Elena Maria Fusi) (foto 2).

Infine sono iniziate le votazioni per l'elezione del nuovo Consiglio Direttivo ABC. Questi i risultati inerenti ai candidati a Consigliere, in ordine di voti ricevuti.

CONSIGLIERI ELETTI

PALLADINI ANTONIO	311
BARIA MAURIZIO	311
SALETTI ANNALUCE	296
ANTONINI EMMA	289
PORCINO GIORGIO	280
FERRARIO CAVALCHINI GABRIELLA	273
PIAZZA GIUSEPPA	273
PLEITAVINO MARCO	271
VILLANI ARMANDO	259
PARODI STEFANIA	249
ROSSI ROBERTO	235

NON ELETTI

CANDIAN MARCO	177
CINELLI LUIGI	172
MONTEFUSCO CLAUDIO	155
POLSINI BARBARA	152
MASNERI MARIO	151
RANZA LUCIA	139
GIANNINI DANIELA	135
BRANDT BEATRICE	128
CEVASCO LAURA	123
ANICINI FLAVIA	119
BOVIO SONIA	114

Sono stati inoltre eletti:

SINDACI

Alessandro Falsina
Alessia Lo Presti
Mauro Scarlato



SINDACO SUPPLENTE

Mario Schicchi

PROBIVIRI

Francesca Borroni
Filippo Contaldo
Costanza Mozzillo

PROBIVIRI SUPPLENTI

Morena Perego
Patrizia Trevisan

Di seguito la relazione letta dal Presidente uscente e il rendiconto di bilancio del 2013.

Cari Soci,
il numero dei Soci nel 2013 è stato di 740 contro i 704 del 2011.

Il numero dei Bassotti registrati nel 2012 è stato di 3141 contro i 3013 del 2011. In particolare sono nati 1584 Bassotti a pelo corto, 145 Bassotti a pelo lungo e 1412 Bassotti a pelo duro.

Questo numero ci permetterà di organizzare, nel 2014, 16 tra Raduni e Speciali, oltre al Campionato Sociale.

Nei Raduni organizzati direttamente dall'ABC i Bassotti iscritti sono stati molto numerosi. In particolare abbiamo avuto 143 Bassotti iscritti a Mastrati, 121 a Beverino (Spezia), 210 a Cimafava, quasi 310 a Roma (che quest'anno è stato il nostro Raduno più numeroso) e 256 al Campionato Sociale.

La qualità dei Bassotti italiani, anche quest'anno, si è dimostrata al vertice mondiale.

Nel World Dog Show FCI di Budapest abbiamo ottenuto ben 5 titoli mondiali adulti (Halley del Conteverde (S/C, Prop. All. del Conteverde), Magic Rainbow President (K/C, Prop. Gaetano Caramico), Royal Print Unforgettable (N/C, BOB, Prop. Gaetano Caramico), Dragonnekapitol del Wanhelsing (K/D, Prop. All. del Wanhelsing), Magic Rainbow Primadonna (K/D, BOB e 2° BOG Prop. Ivanova/Caramico) e 2 titoli Mondiali giovani (Sundsda's Wee Will Rock You (K/C, Prop. Chiara Pardini) e American Express (N/D, 3° BOG Giovani Prop. Gianpaolo Azzini).

Nel World Dog Show WUT di Verl (Germania) abbiamo ottenuto 3 titoli Mondiali adulti (American Express (N/D, Prop. Gianpaolo Azzini), Lollipop della Val Vezzeno (S/D, Prop. Antonio Palladini) e Salomè della Val Vezzeno (S/D, 3° BIS Prop. Antonio Palladini)) e 3 titoli Mondiali giovani (Everest Dollar Boy del Wanhelsing (K/D, Prop. Frank Voigt), Usain Bolt del Gotha (N/D, Prop. Lucia Terruzzi) e Castelpetroio Fa Baccano (S/D, Prop. Antonio Palladini).

Nell'European Dog Show FCI di Ginevra abbiamo ottenuto ben 6 titoli europei adulti (American Express (N/D Prop. Gianpaolo Azzini), Kenya Volscidachs Asocjacja (N/C, Prop. All. Volscidachs), Lollipop della Val Vezzeno (S/D), Leyla Spirito Libero (S/L Prop. Morena Perego), Nette della Canterana (K/L, BOB, Prop. Daniela Giannini) e Goloubetdurouet del Wanhelsing (K/D, BOB, BOG Prop. All. del Wanhelsing), e ben 8 titoli europei giovani (Ursus del Gotha (N/D Prop. Lucia Terruzzi), Trailer della Canterana (N/C Prop. Cristina Frigoli), Elisabeth the Queen di Silvallegra (N/C 3° BIS Giovani Prop. Cristina Frigoli),

Letizia dell'Ombra Pazza (S/L Prop. Morena Perego), No Mario No di Turboland (S/C Prop. Antonella Niccolini), Heidinblack (S/C Prop. Valentina Vergnani), MM'S di Casa Mainardi (K/D Prop. Manuela Nardi) e Perfect Painted Electrify Me (K/C 2° BIS Giovani Prop. All. Volscidachs) e 2 titoli veterani Pickup della Canterana (N/L Prop. Daniela Giannini) e Clotilde (K/D Prop. Michele Speranza). Inoltre il gruppo d'allevamento Kristilend (Prop. Michele Speranza) ha ottenuto il 3° posto nel raggruppamento gruppi della giornata.

Anche nel Lavoro abbiamo ottenuto un risultato eccezionale con Hanuta von der Bismark-Heike (prop. Luigi Taina, Cond. Berisonzi Monica Luigi) che si è piazzata al secondo posto assoluto nella Coppa Europa FCI in Prova Multipla Vp svoltasi in Germania.

Molto partecipato è stato il Campionato Sociale di Lavoro che si è svolto a La Spezia (dove si è svolta la prova in Tana) e Cimafava (per tutte le altre prove) nel quale abbiamo avuto quasi 200 iscrizioni.

Nel 2014 le prove del Campionato Sociale ABC di Lavoro verranno distribuite negli impianti di Cimafava, Spezia e Capalbio.

Il nostro notiziario "B come Bassotto", ha sempre fornito un'informazione completa, grazie a una redazione molto attenta e appassionata. Chiediamo naturalmente come sempre l'aiuto di tutti i Soci per reperire articoli da pubblicare.

Anche il sito internet è stato ulteriormente ampliato. Oltre a tutte le notizie per i Soci è ora possibile anche il pagamento online della tessera e delle iscrizioni ai Raduni ABC. Abbiamo inoltre attivato un nuovo servizio che permette di inserire gratuitamente il propri stalloni/fattrici in modo che tutti ne possano conoscere le qualità, i titoli e i portatori di colore.

Dal 2013 l'ABC ha aperto un profilo Facebook. Si tratta di un gruppo che serve ad informare tutti i Soci e gli iscritti di tutti gli eventi che possano loro interessare, dai nostri Raduni/Speciali, alle Prove di Lavoro ecc. Sta avendo un grande successo, si sono già iscritti oltre 1000 utenti. Quest'anno abbiamo organizzato due "Feste del Bassotto". Una sul lago di Garda e un'altra a Roma. Ripeteremo questi eventi che hanno avuto un grande afflusso soprattutto da parte di semplici appassionati.

Nel 2013 abbiamo organizzato un corso di toelettatura, un corso di Puppy Class e un altro di basi di Handling. Nel prossimo triennio effettueremo questi corsi oltre ad uno di Handling di livello superiore. Inoltre organizzeremo alcuni Stage su alcune discipline delle nostre prove di Lavoro.

Non appena avuta l'autorizzazione ENCI, organizzeremo due seminari per Esperti Giudici (uno per il Lavoro e uno per la Bellezza), con il fine principale di uniformare i criteri di giudizio.

Nel 2016, in occasione del 55° del Club ABC, abbiamo ottenuto di poter organizzare nuovamente in Italia il Mondiale WUT su Traccia di sangue SchwPoR e il Mondiale di Bellezza WUT.

Il bilancio del Club ha segnato un utile di oltre 5628,00 euro, che testimonia la solidità del nostro Club.

Ringrazio il nostro segretario Mirco Traversi che, nonostante alcuni problemi familiari, è sempre stato presente ed efficiente.

Ringrazio naturalmente e con sincerità, per il notevole lavoro svolto i membri del Consiglio, il Consigliere di

collegamento ENCI, i Comitati Tecnico, Esposizione, Redazione e Lavoro, i Sindaci, i Probiviri, la Segreteria e la Tesoreria, per il loro impegno concreto e generoso, sempre attento, sollecito e puntuale. E grazie, natural-

mente, ai Soci tutti, che ci hanno sempre dimostrato la loro attiva presenza e la loro vivace disponibilità.

Il Presidente
Antonio Palladini

BILANCIO

SITUAZIONE PATRIMONIALE AL	31/12/2013	31/12/2012
	euro	euro
B IMMOBILIZZAZIONI		
II-4 Macchine Ufficio Elettroniche	€ 554,00	€ 554,00
C ATTIVO CIRCOLANTE		
I-4 Rimanenze merci per la vendita	€ 6.600,89	€ 8.947,79
II-1-a Crediti vs. clienti	€ 3.660,00	€ 1.512,50
II-4-bis Crediti tributari	€ 1.589,06	€ 1.520,41
II-5-a Crediti verso altri	€ 2.568,75	-
IV DISPONIBILITA' LIQUIDE		
IV-1 Depositi bancari e postali	€ 16.629,88	€ 21.615,99
IV-3 Denaro e valori in cassa	€ 1.014,57	€ 1.726,41
IV-3 Carte di credito	€ 1.119,15	€ 735,99
D RATEI E RISCONTI ATTIVI		
2 Ratei attivi	€ 8.369,00	€ 3.721,13
2 Risconti attivi	€ 159,76	€ 70,28
TOTALE ATTIVO	€ 42.265,06	€ 40.404,50
A PATRIMONIO NETTO		
VII-4 Riserva per utili non distribuiti	€ 33.103,28	€ 33.259,42
VIII UTILI (PERDITE) PORTATI A NUOVO	-	-€ 8.928,15
IX UTILE (PERDITE) DELL'ESERCIZIO	€ 5.628,80	€ 8.772,01
D DEBITI		
7-a Debiti vs. fornitori	€ 1.622,60	€ 1.907,33
7-a Fatture da ricevere a breve	-	€ 4.159,53
12-a Debiti tributari	€ 100,00	€ 100,00
14-a Anticipi da terzi	€ 17,17	€ 106,16
E RATEI E RISCONTI PASSIVI		
2 Ratei passivi	€ 43,21	€ 743,20
2 Risconti passivi	€ 1.750,00	€ 285,00
TOTALE PASSIVO	€ 42.265,06	€ 40.404,50

Il 23 marzo si è in seguito tenuta la prima riunione del nuovo Consiglio Direttivo che ha nominato:

PRESIDENTE ONORARIO Flaminia Ruscelli Cervi

PRESIDENTE Antonio Palladini

VICE PRESIDENTI Maurizio Baria e Annaluce Saletti.

Il nuovo Consiglio Direttivo ha quindi costituito i nuovi Comitati e definito tutti gli altri incarichi.

SEGRETERIA Mirco Traversi

TESORERIA Cinzia Arditi

COMITATO TECNICO-SCIENTIFICO

Presidente Luigi Guidobono Cavalchini, vice Presidente Arianna Giorgi, Segretario Stefano Marelli, Maria Battilani, Flaminia Ruscelli Cervi, Fiorenzo Mai, Costanza Mozzillo, Giorgio Porcino, Consigliere di collegamento Annaluce Saletti.

COMMISSIONE TECNICA DI LAVORO (regolamenti)

Presidente Antonio Palladini, Claudio De Giuliani, Franco Nironi, Rocco Tango, Patrizia Trevisan, Consigliere di collegamento Emma Antonini.

COMITATO PROVE (calendari/organizzazione)

Piero Cannizzo, Vittorio Cattaneo, Fernando Gerard, Co-

stantino Martinelli, Giovanna Saiu, Mario Schicchi, Luigi Taina, Consigliere di collegamento Armando Villani.

COMITATO DI REDAZIONE

Cinzia Arditi, Silvia Bagni, Flaminia Ruscelli Cervi, Arianna Giorgi, Barbara Guglielmetti, Costanza Mozzillo, Mariagrazia Paradossi, Armando Villani.

COMITATO DI ESPOSIZIONE

Cinzia Arditi, Arianna Giorgi, Barbara Guglielmetti, Giovanna Saiu, fotografie Oliva Conti.

RISULTATI PROVE DI LAVORO

Fernando Gerard

RISULTATI ESPOSIZIONI

Patrizia De Cicco

CONFERMA DI TAGLIA

Claudia Comba

SITO INTERNET E PAGINA FACEBOOK

Silvia Bagni

SEGRETERIA VERBALIZZANTE DI CONSIGLIO

Gabriella Ferrario Cavalchini

RESPONSABILE SPONSOR

Roberto Rossi

Il Consigliere ENCI di collegamento rimane l'avvocato Artemio Spezia.

Riunioni WUT e FCI

L'8 febbraio si è tenuta a Dresda (Germania), presso lo Steigenberger Hotel de Saxe, il meeting annuale della WUT (Welth Teckel Union), che associa quasi tutti i Bassotto Club europei e alcuni extraeuropei. Erano presenti i seguenti paesi: Germania, Italia, Repubblica Ceca, Russia, Ucraina, Austria, Belgio, Francia, Lussemburgo, Svezia, Slovenia, Olanda, Stati Uniti e Finlandia.

Dopo una breve introduzione del presidente WUT Mr Stefanus Middeldorf (Germania), la parola è passata al responsabile dell'allevamento Mr Karsten Schoeler, che ha illustrato lo standard attualmente in vigore e ha confermato che, pur contenendo alcune imprecisioni, non è in programma alcuna revisione. Successivamente ha preso la parola la Giudice Claudia Kleister, che ha tenuto un'ampia relazione sul modo di giudicare, facendo notare che lo Standard FCI manca della descrizione di due colori (l'arlecchino su fondo marrone e il cinghiale cioccolato), che sono invece da ritenersi assolutamente corretti.

Quindi sono state presentate le prossime manifestazioni in programma: il Mondiale di Bellezza WUT, che si terrà in Finlandia il giorno 7 agosto (troverete copia del volantino per le iscrizioni sul sito ABC), la Coppa Europa Sopraterza (Vp) che si svolgerà in Francia (a Morogues) il 6 e 7 settembre e il Mondiale di traccia su sangue WUT, che si svolgerà in Slovacchia a fine agosto.

Il giorno successivo, presenti 14 nazioni (il Presidente Osterwalder - Svizzera -, il vice Presidente Ransleben - Germania - e altri 12 membri - Italia, Repubblica Ceca, Russia, Ucraina, Austria, Belgio, Francia, Lussemburgo, Svezia, Bulgaria, Slovenia e Finlandia), si è svolta l'annuale riunione della Commissione Tana FCI.

Nella riunione si è parlato soprattutto dei regolamenti internazionali attuali, che spesso prevedono il superamento della prova su lepre perché un cane possa



essere iscritto.

Purtroppo in molte nazioni europee non sono presenti lepri e in molte altre il loro numero è in continuo calo. Una decisione in merito verrà presa il prossimo anno. Infine si è passati alle votazioni per il Presidente che mi ha visto eletto con 11 voti favorevoli e due astenuti. Vicepresidente è stato eletto Franz Gruber (Austria) in rappresentanza degli Jagd Terrier.

È la prima volta da sempre che un cinofilo non di lingua tedesca diventa Presidente di questa commissione FCI. Credo che la mia soddisfazione fosse condivisa da tutti (quasi) i rappresentanti degli altri paesi. Spero solo di far bene per il futuro dei Bassotti e dei Terrier.

*Antonio Palladini
Presidente ABC*



Mostra Speciale di Eboli del 26 gennaio

Giudici Francesco Lamarca (nani e kaninken) e Valerio Nataletti (standard)

BASSOTTO STANDARD A PELO CORTO BOB
 HACIENDA ZZ TOP FOR GANG DELLA PARDA
 ALL. KRISHNAN GOPI PROP. PARDINI C.
BASSOTTO STANDARD A PELO LUNGO BOB
 AL PACINO ALL. E PROP. ABRUSCATO F.
BASSOTTO STANDARD A PELO DURO BOB
 PIUMETTA DEL MIO CAPPELLO ALL. E PROP. SALETTI A.
BASSOTTO NANO A PELO CORTO BOB
 MAGIK RAINBOW EROS ALL. MAGIK RAINBOW
 PROP. CARAMICO G.
BASSOTTO NANO A PELO LUNGO BOB
 LUNA CAPRESE KID CREOL

ALL. LUNA CAPRESE PROP. PIERRI A.
BASSOTTO NANO A PELO DURO BOB
 DREAMDAX NULLIUS IN VERBA ALL. DREAMDAX
 PROP. AMORE G.
BASSOTTO KANINCHEN A PELO CORTO BOB
 MAGIK RAINBOW PRESIDENT ALL. MAGIK RAINBOW
 PROP. CARAMICO G.
BASSOTTO KANINCHEN A PELO LUNGO BOB
 BUGATTI 41 ROYAL ALL. E PROP. ABRUSCATO F.
BASSOTTO KANINCHEN A PELO DURO BOB
 UPSY DAYS DEL GOTHA ALL. E PROP. ALL. DEL GOTHA

Mostra Speciale di Cagliari del 23 marzo

Giudice Luigi Guidobono Cavalchini

BASSOTTO STANDARD A PELO CORTO BOB
 GREAT KAPRIZ FERDINANDEA ALL. GENDRIKOVA
 PROP. PARDINI C.
BASSOTTO STANDARD A PELO LUNGO BOB
 KROLL DEL FICO D'INDIA ALL. E PROP. PIAZZA G.
BASSOTTO STANDARD A PELO DURO BOB
 PIUMETTA DEL MIO CAPPELLO ALL. E PROP. SALETTI A.
BASSOTTO NANO A PELO CORTO BOB
 INFINITY CHERRY DELLA CORTE DEI BARBAGRIGIA
 ALL. E PROP. IEVOLELLA P.
BASSOTTO NANO A PELO LUNGO BOB
 AAMUYON WHAT'S UP TIGER LILY

ALL. MAKELA PROP. COLAS E.
BASSOTTO NANO A PELO DURO BOB
 MISTER SUSHI ALL. E PROP. BARBONAGLIA I.
BASSOTTO KANINCHEN A PELO CORTO BOB
 SUNDAL'S WE WILL ROCK YOU ALL. SUNDAL'S
 PROP. PARDINI C.
BASSOTTO KANINCHEN A PELO LUNGO BOB
 BASSHUBERT AS DE CORAZONES ALL. LARRINAGA
 SUAREZ PROP. COLAS E.
BASSOTTO KANINCHEN A PELO DURO BOB
 HAWAI DE LA VILLA BONALDI ALL. E PROP. COLAS E.

Mostra Speciale di Reggio Emilia del 15 marzo

Giudici Arianna Giorgi (S/L, N/L, peli duri), Andreas Tornau (peli corti, K/L)

BASSOTTO STANDARD A PELO CORTO BOB
 HEIDINBLACK ALL. E PROP. VERNIANI V.
BASSOTTO STANDARD A PELO LUNGO BOB
 KROLL DEL FICO D'INDIA ALL. E PROP. PIAZZA G.
BASSOTTO STANDARD A PELO DURO BOB
 IO SONO LEGGENDA DELLA VAL VEZZENO
 ALL. E PROP. PALLADINI A.
BASSOTTO NANO A PELO CORTO BOB
 MAGIK RAINBOW DISCO ALL. IVANOVA
 PROP. MAFFEI G.
BASSOTTO NANO A PELO LUNGO BOB
 SHERMAN VON WEINREICH
 ALL. VON WEINREICH PROP. STROZZI V.
BASSOTTO NANO A PELO DURO BOB
 LUCILLA DEL WANHELING
 ALL. E PROP. ALL. DEL WANHELING
BASSOTTO KANINCHEN A PELO CORTO BOB
 SUNDAL'S WE WILL ROCK YOU ALL. SUNDAL'S
 PROP. PARDINI C.
BASSOTTO KANINCHEN A PELO LUNGO BOB
 IVAMBER COAST ARVILLA
 ALL. TRIFONOVA PROP. STROZZI V.

BASSOTTO KANINCHEN A PELO DURO BOB
 BALOU GIRL DEL WANHELING
 ALL. E PROP. ALL. DEL WANHELING

RINGRAZIAMENTI

L'Amici Bassotto Club desidera ringraziare i soci Maria Battilani, Franco Nironi e Costantino Martinelli che, nell'ambito della Mostra Speciale Bassotti di Reggio Emilia 2014 hanno organizzato e offerto gratuitamente a tutti i bassottisti presenti uno splendido rinfresco a base di eccellenti prodotti tipici reggiani; il tutto nel caratteristico spirito di cordialità e accoglienza emiliana.



Raduno di Milano dell'11 gennaio

Giudici Manuel Sastre Toquero (S/C e S/D), Perttu Sthalberg (S/L, N/C, N/L, K/L),
Claudio Montefusco (N/D, K/C, K/D)

BASSOTTO STANDARD A PELO CORTO BOB
UNITA'S FLIRTINI ALL. BJIORKMAN
PROP. PARDINI C.

BASSOTTO STANDARD A PELO LUNGO BOB
KROLL DEL FICO D'INDIA
ALL. E PROP. PIAZZA G.

BASSOTTO STANDARD A PELO DURO BOB
CASTELPETROIO FA BACCANO
ALL. CONTI PROP. PALLADINI A.

BASSOTTO NANO A PELO CORTO BOB
FOREVER AND NEVER ALL. E PROP. ROCCHI J.

BASSOTTO NANO A PELO LUNGO BOB
DANTES DELLA CANTERANA
ALL. E PROP. GIANNINI D.

BASSOTTO NANO A PELO DURO BOB
RABIOSA DEL WANHELING
ALL. E PROP. ALL. DEL WANHELING

BASSOTTO KANINCHEN A PELO CORTO BOB
SHERRY DARLING ALL. E PROP. PARDINI C.

BASSOTTO KANINCHEN A PELO LUNGO BOB
CEVASCO'S THIARA ALL. CEVASCO PROP. TRAVERSO S.



BASSOTTO KANINCHEN A PELO DURO BOB
BALOU GIRL DEL WANHELING
ALL. E PROP. ALL. DEL WANHELING

BEST IN SHOW

- 1° CASTELPETROIO FA BACCANO
- 2° UNITA'S FLIRTINI
- 3° BALOU GIRL DEL WANHELING

Mostra Speciale di Verona del 1° dicembre 2013

Giudici Rosario Jari Spagna (peli corti
e lunghi), Massimo Inzoli (peli duri)

BASSOTTO STANDARD A PELO CORTO BOB
OPHELIA DI TURBOLAND ALL. E PROP. NICCOLINI A.

BASSOTTO STANDARD A PELO LUNGO BOB
SENAPE DELLE ROSE & BAMBÙ ALL. E PROP. VACCARI E.

BASSOTTO STANDARD A PELO DURO BOB
IO SONO LEGGENDA DELLA VAL VEZZENO
ALL. E PROP. PALLADINI A.

BASSOTTO NANO A PELO CORTO BOB
ELISABETH THE QUEEN DI SILVALLEGRA
ALL. SILVALLEGRA PROP. FRIGOLI C.

BASSOTTO NANO A PELO LUNGO BOB
ECCOCHIAMAMIDOLCETORMENTO DEL DOLCE TORMENTO
ALL. E PROP. CERVERA P.

BASSOTTO NANO A PELO DURO BOB
AMERICAN EXPRESS ALL. E PROP. AZZINI G.

BASSOTTO KANINCHEN A PELO CORTO BOB
SHERRY DARLING ALL. E PROP. PARDINI C.

BASSOTTO KANINCHEN A PELO DURO BOB
UNALTRAVITAUNALTROAMORE DEL GOTHA
ALL. E PROP. TERRUZZI L.

In centro a Milano
ATELIER DEL CANE
il luogo dove i cani si fanno ritrarre
www.federicaberner.net
info@federicaberner.net
+39 348 980 1117

**"MEMORIE DI UNA BASSOTTA
DI BUONA FAMIGLIA"**
si trova su internet

La leishmaniosi canina

La Leishmaniosi è una importante zoonosi, ovvero una malattia che può essere trasmessa dagli animali all'uomo. È una malattia parassitaria causata da alcuni microrganismi unicellulari chiamati protozoi che, per compiere completamente il loro ciclo vitale e determinare l'insorgenza della malattia, hanno bisogno di due ospiti. Il primo è rappresentato da un mammifero, solitamente il cane o l'uomo (definiti serbatoio); il secondo è rappresentato da un insetto, definito vettore, che trasmette la malattia. Questo insetto appartiene alla famiglia degli Psicodidi (ditteri nematoceri simili alle comuni zanzare) e al genere *Phlebotomus*. Chiamati comunemente Flebotomi o Pappataci, durante il giorno rimangono in luoghi poco illuminati e riparati e nelle ore crepuscolari e notturne aumentano la loro attività a scopo alimentare. Le femmine in particolare hanno necessità di nutrirsi del sangue di un mammifero per permettere la maturazione delle proprie uova. In Italia vi sono quattro diverse specie di flebotomi responsabili della trasmissione della Leishmaniosi. Quello maggiormente diffuso è il "flebotomo pernicioso", caratterizzato dalla grande capacità adattativa

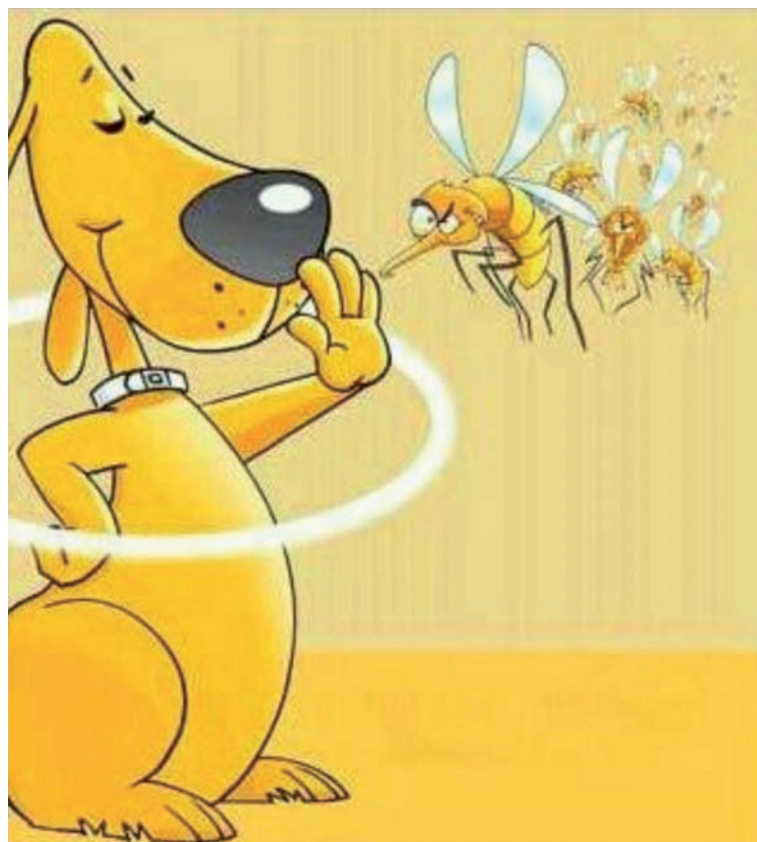

a differenti aree e ambienti, e quindi in grado di diffondere con facilità la malattia in zone indenni. La Leishmaniosi umana rappresenta un grave problema di salute pubblica. L'incidenza della malattia nell'uomo viene stimata in 1,5 - 2 milioni di nuovi casi all'anno nel mondo. La Leishmaniosi canina non è meno importante. Il cane rappresenta infatti uno dei serbatoi della malattia nel quale essa assume spesso andamento cronico determinando spesso un drammatico peggioramento della qualità di vita. La maggior parte delle specie di leishmania sono presenti nelle zone tropicali e subtropicali, tuttavia alcune di esse sono state segnalate, ormai da molto tempo, anche in aree a clima temperato. Le modificazioni climatiche e la grande facilità di spostamento degli animali al seguito dei proprietari hanno infatti reso possibile da un lato l'adattamento degli insetti vettori in aree geografiche in tempo inadatte alla loro sopravvivenza e dall'altro l'introduzione di cani infetti in regioni esenti dalla malattia e il passaggio di cani sani in zone endemiche. La Leishmaniosi canina, tradizionalmente presente in Italia nelle regioni centro meridionali,

si è ormai diffusa "a macchia di leopardo" sull'intero territorio nazionale e in particolare in molte aree collinari prealpine e preappenniniche. Negli ultimi anni sono stati segnalati numerosi focolai anche in regioni come Veneto e Piemonte, precedentemente considerate indenni.

Dal punto di vista clinico, la Leishmaniosi è una malattia protozoaria sistemica, che coinvolge quindi l'intero organismo. Può essere pressoché priva di sintomi o, al contrario, manifestare una sintomatologia molto complessa; può avere andamento acuto, sub-acuto od evolvere in maniera cronica.

I primi sintomi sono comunemente a carico della cute, con alterazioni del mantello e rarefazione del pelo in alcune zone (canna nasale, contorno occhi, estremità degli arti) e infiammazione dei linfonodi regionali. Gli organi maggiormente colpiti sono il sistema linfatico, il midollo osseo, la milza, i reni ed il fegato. Il periodo di incubazione può variare da poche settimane a molti anni. La mortalità dei cani non sottoposti a terapia va dal 90 al 98%.

La Leishmaniosi è sicuramente una malattia molto complessa. La grande variabilità del quadro sintomatologico è legata più all'attività (o reattività) del sistema immunitario dell'ospite che alla presenza e all'azione del parassita. In altre parole, la malattia si manifesta a seconda della risposta del sistema immunitario del soggetto: minore è l'efficacia della risposta, maggiori e più gravi saranno i segni clinici.

La diagnosi della malattia viene effettuata mediante un esame del sangue che permette l'osservazione diretta del parassita al microscopio o la risposta (produzione di anticorpi) dell'organismo al contatto con il parassita o ancora, in modo più sofisticato, la ricerca del DNA di *Leishmania* mediante tecniche bio-molecolari. Data la complessità della malattia, in alcuni casi le tre tecniche possono e devono essere utilizzate contemporaneamente e in associazione ad una attenta valutazione della sintomatologia clinica.

La malattia è curabile ma praticamente inguaribile dal punto di vista parassitologico. I farmaci attualmente a disposizione del medico veterinario, alcuni in grado di uccidere i protozoi e altri in grado bloccarne la moltiplicazione, possono determinare un'importante riduzione del numero dei parassiti ma non riescono ad eliminarli completamente dall'organismo. Per questo motivo sono fondamentali la valutazione clinica,

sierologica ed ematochimica del paziente, in modo da effettuare una stadiazione della malattia e impostare una corretta terapia diretta e di supporto.

Per quanto appena detto, di fronte a quadri sintomatologici spesso molto gravi, diagnosi frequentemente complesse e terapie efficaci ma mai risolutive, l'aspetto della prevenzione assume un'importanza fondamentale. Da questo punto di vista vi sono due strategie efficaci: impedire che il cane venga punto dall'insetto vettore e aiutare l'organismo a difendersi dall'azione delle leishmanie.

Per quanto riguarda il primo punto occorre adottare alcuni accorgimenti e comportamenti: evitare di far dormire o soggiornare (soprattutto nelle aree endemiche) il cane all'esterno al crepuscolo e durante le ore notturne, soprattutto nel periodo compreso tra aprile e novembre. Anche le lunghe passeggiate serali andrebbero evitate. Le finestre dei kennel o delle abitazioni dovrebbero essere dotate di zanzariere a maglia fitta (si è visto che maglie superiori ai 2 mm per lato sono inefficaci), eventual-

mente impregnate di prodotti insetticidi o repellenti. Si consiglia inoltre di applicare direttamente sulla cute o sul pelo prodotti ad azione insetticida/repellente: in commercio esistono numerose formulazioni sotto forma di spray, nebulizzatori, spot-on e collari tutti ugualmente efficaci se utilizzati e applicati correttamente. La seconda opera-

zione strategica nella lotta alla malattia è data dal ricorso alla vaccinazione.

Da ormai due anni è a disposizione un vaccino che stimola e aiuta il sistema immunitario a contrastare l'azione patogena della *Leishmania infantum*. Come si è visto, dalle condizioni del sistema immunitario dipende l'evoluzione della malattia.

Se il sistema immunitario non è in grado di contrastare l'azione dell'agente patogeno, l'infezione progredisce inevitabilmente verso la malattia. L'unica reale difesa è infatti rappresentata dalla completa efficienza del sistema immunitario.

Per quanto detto e alla luce degli studi epidemiologici effettuati fino ad oggi è possibile affermare che la vaccinazione, unitamente all'utilizzazione dei presidi insetticidi e repellenti, rappresenta attualmente la miglior strategia di prevenzione verso questa grave malattia del cane.

Andrea Martinoli
dottmart@tin.it



successi all'estero



Internationale Ausstellung CACIB WELS del 7/12/13

WEIHAIWEI DEL WANHELING K/D

1° BOG

BALUGIRL DEL WANHELING K/D

1° BIS JUNIOR

Giudici Martina König e Karl Reisinger



Internationale Ausstellung CACIB WELS dell'8/12/13

AIR FORCE ONE DEL WANHELING K/D

JBOB, BOB, 1° BOG

Giudici Schafer Reinhard e Bertil Lundgren



CACIB Nitra dell'1/12/13

ANSWER DEL WANHELING N/D

BOB, Ris BOG, 3° BIS GIOVANI

Giudice Pablaka Inese

CACIB Zagreb del 24/11/13

JBOB, BOB, BOG 1° BIS

Giudici Igor Vyguzov Giulio Bezzecchi

CACIB Zagreb del 23/11/13

JBOB, BOB, BOG, Ris. BIS

CARTHAGO DEL WANHELING S/D

3° BOG

Giudici Giulio Bezzecchi e Stefan Sinko

ALL. E PROP. ALL. DEL WANHELING



ELISABETH THE QUEEN DI SILVALLEGRA N/C

World Gundog Show Budapest 2013

Dachshund Specialty

JBOB, BOB, BIS

Giudici Pedro Luis Sanches Delerue e

Dorothea Hanlon Caroll

All. e Prop. All. di Silvallegra

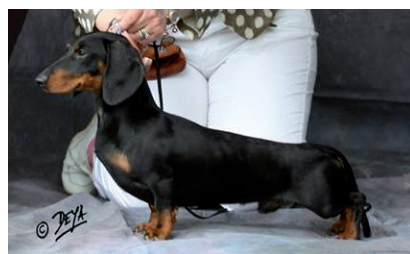

TRAILER DELLA CANTERANA N/C

World Gundog Show Budapest 2013

Dachshund Specialty

JBOB

Giudice Bernardo Buchner Regazzoni

All. e Prop. All. di Silvallegra



QUI DELLA VAL VEZZENO E SOFONISBA ANGIUSSOLA S/D

Expo di Friburgo (CH) del 23/3/14

2° BIS Coppie

All. Antonio Palladini e Linda Ferrari

Prop. Cinzia Arditi

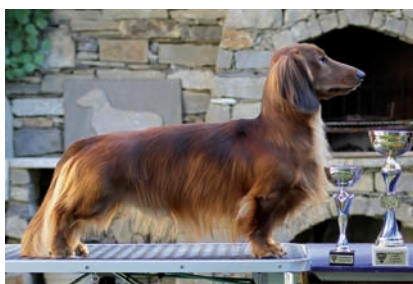

THOMAS HEARNS S/L

Expo Int. di Innsbruck dell'11/8/13

BOB e 4° BOG

Giudici Bosch Hermine (A)

e Sigrid Jarmer (A)

All. e Prop. Dario Corallo



BARONE N/D

Expo Speciale Montenegro, Macedonia,

Cipro dell'8/12/13

3° BOG

Giudici Bozhinski Pero (MAK) e

Mile Aleksoski (MAK)

All. Mauro Perna

Prop. Silvia Bagni

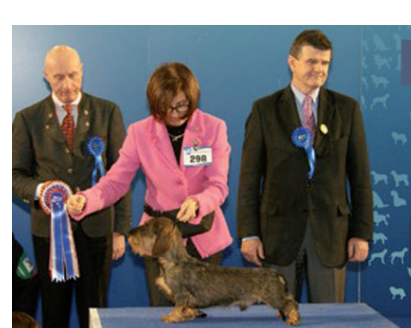

IO SONO LEGGENDA DELLA VAL VEZZENO S/D

Expo Int. di Ljubljana del 19/1/14

BOB, 1° BOG, Slovenian Winner

Giudice C. Calcinati

All. e Prop. Antonio Palladini



FRED THE RED S/L
 Raduno Ljubljana del 18/1/14
 BOB Giudice Andras Korozs (Hu)
 All. e Prop. Dario Corallo



LOLLIPOP DELLA VAL VEZZENO S/D
 Expo Int. Ginevra del 16/11/13
 BOB, 1° BOG
 Giudice Franco Rubinato
 Clubshow di Ljubljana del 18/1/14
 BOB, 1° BIS
 Giudice A. Korosz
 All. e Prop. Antonio Palladini



OBLADIOBLADA DELLA VAL VEZZENO S/D
 Expo di Friburgo (CH) del 23/3/14
 1° BOG
 Giudice Perttu Stahlberg (FIN)
 All. Antonio Palladini
 Prop. Cinzia Arditi



GOLDENDACHS STRAWBERRY FIELDS N/D
 Expo Speciale della Moldavia del 6/12/13
 1° BOG
 Giudici Vretenic Miodrag (MNE) e Vretenic Sanja (MNE)
 All. e Prop. Silvia Bagni



BABYCLOE DELLA CANTERANA N/D
 Expo Internazionale di Vrtojba (SLO) del 10/11/13
 2° BOG
 Giudici Niksa Lemo (CRO) e Jadranka Smojver Selimović (CRO)
 All. Daniela Giannini
 Prop. Rebecca Ricciarelli



BARONE & GRACE KELLY BRZDAC N/D
 Expo Speciale della Moldavia del 6/12/13
 1° BIS Coppie
 Giudice Vretenic Miodrag (MNE)
 All. Mauro Perna e Agnieszka Klusak
 Prop. Silvia Bagni

nuovi campioni



GOLDENDACHS STRAWBERRY FIELDS N/D
 Giovane Campione di Bellezza di Moldavia
 All. e Prop. Silvia Bagni



PAPILLON DELLE ROSE & BAMBÙ S/L
 Campione Internazionale di Bellezza
 Campione Internazionale di Expo
 Campione Sloveno di Bellezza
 All. Elena Vaccari Prop. Dario Corallo



TABATA DELLA VAL VEZZENO S/D
 Campione Italiano di Bellezza
 Campione Italiano di Lavoro
 Campione Assoluto
 All. Antonio Palladini
 Prop. Elena Maria Fusi

nuovi campioni



**SWEET HOME
ALABAMAGOLDENDACHS N/D**
Giovane Campione di Bellezza di
Moldavia, di Cipro, di Macedonia e
Montenegro
All. Silvia Bagni Prop. Enrico Corradini



NELSON DELL'ONNORAS S/D
Campione Italiano di Bellezza
Campione Internazionale
Riproduttore Selezionato
All. dell'Onnoras Prop. Marinella Origoni



SUSINA DELLA VAL VEZZENO S/D
Campione Svizzero di Bellezza
All. Antonio Palladini Prop. Mauro Scarlato



LOLLIPOP DELLA VAL VEZZENO S/D
Campione WUT
Campione di Lavoro
All. e Prop. Antonio Palladini



**ISOTTA DELLA CORTE DEI
BARBAGRIGNAS N/C**
Giovane Promessa ENCI
Campione Italiano di Bellezza
Campione di Azerbaijan
Campione di Turchia, Campione d'Egitto
All. Rino Ievolella Prop. Susanna Cori



**ZUCCHERO DI CANNA DELLA
VAL VEZZENO S/D**
Campione Italiano di Bellezza
All. e Prop. Antonio Palladini

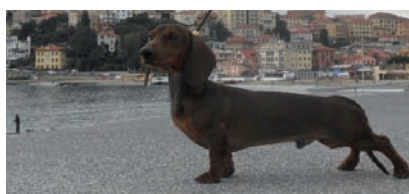

ICEBERG K/C
Campione Italiano di Bellezza
All. e Prop. Sergio Traverso



BEETHOVEN S/C
Campione Italiano di Bellezza
All. e Prop. Susanna Cori



DORIAN GRAY N/D
Giovane Promessa ENCI
Campione Italiano di Bellezza
Campione Sociale
All. Giorgio Amore Prop. All. della Kafara



FRED THE RED S/L
Campione Sloveno di Bellezza
Campione Sociale Sloveno
All. e Prop. Dario Corallo



**GENNARINO DELLA COSTA
D'AMALFI S/D**
Campione Italiano di Lavoro
All. e Prop. Mauro Scarlato



QUI DELLA VAL VEZZENO S/D
Campione Veterano Tedesco VDH
All. Antonio Palladini
Prop. Cinzia Arditi



**COHIBA DELLA COSTA
D'AMALFI S/C**
Campione Italiano di Bellezza
All. Mauro Scarlato
Prop. Angela Stranges



**RADICCHIO DELLA VAL
VEZZENO S/D**
Campione Svizzero di Bellezza
All. Antonio Palladini
Prop. Mauro Scarlato



**EMILYS EXALTACION DELLA
COSTA D'AMALFI K/C**
Campione Italiano di Bellezza
All. e Prop. Mauro Scarlato

La malattia di Lafora nel Bassotto

Le patologie ereditarie oggi descritte nel cane sono più di 600, poche in confronto a quelle descritte nell'uomo che sono più di 2500, ma ogni anno ne vengono descritte di nuove.

Dopo l'uomo e il ratto, il cane è la specie per la quale sono state identificate più patologie ereditarie, poiché il cane è considerato come modello per lo studio delle malattie ereditarie dell'uomo e ogni anno i laboratori di biologia molecolare di tutto il mondo identificano nuove patologie.

Questi studi possono essere utili all'uomo per capire meglio alcuni meccanismi biologici, ma lo sono ancor più per il cane e per noi cinofili che possiamo selezionare cani più sani. Una volta però identificata la mutazione responsabile del disordine genetico e della patologia, per prima cosa bisogna verificare se mutazioni differenti possono provocare il medesimo quadro patologico e se vi sono interazioni con altri geni; inoltre, attraverso studi di campo, è necessario verificare in quali linee genetiche e in quali razze è presente quella mutazione e con quale incidenza, poiché se una mutazione è presente nel corredo genetico di Bassotti americani o inglesi non è detto che questa sia presente anche in quelli italiani. Per verificarlo è necessario analizzare accuratamente i pedigree per vedere da dove arrivano gli ascendenti, e programmare uno screening della popolazione con test genetici che, attraverso un esame del sangue o di altro materiale biologico, permettono di identificare eventuali soggetti portatori sani o ammalati, anche in giovane età, in modo da poter prevenire il verificarsi della malattia con una selezione appropriata. È un enorme passo avanti che permette all'uomo allevatore di realizzare il suo sogno, guardando direttamente all'interno del DNA dei suoi cani.

Molti avranno letto in questo ultimo periodo un susseguirsi di notizie in internet relative alla malattia di Lafora, riteniamo pertanto di dare alcune informazioni in merito. Innanzi tutto questa malattia non si verifica solo nel Bassotto, ma è stata descritta in diverse razze di cani. È una malattia rara che colpisce oltre che il cane anche l'uomo, dovuta ad un accumulo di sostanze che le cellule del corpo non riescono a eliminare, sostanze che fanno parte del metabolismo dei carboidrati e che si accumulano in diversi organi come il fegato, i muscoli e il sistema nervoso centrale, da cui proviene principalmente la sintomatologia patologica della malattia che si manifesta come una forma mioclonica progressiva di epilessia e contrazione involontaria di più muscoli. È una malattia genetica dovuta a una mutazione codificata nel gene EPM2B (NHLRC1) che si trasmette alla progenie con un comportamento autosomico recessivo, identificata già nel 2005. Le ricerche sul cane, e sul Bassotto in particolare, condotte dal ricercatore Berge Minassian e collaboratori dell'ospedale delle malattie dei bambini di Toronto (Canada), sono state molto utili per capire meglio i meccanismi di trasmissione genetica nell'uomo, ma nello stesso tempo ci permettono di

selezionare bassotti più sani.

Questa mutazione è stata identificata in Bassotti a pelo duro miniature appartenenti a linee genetiche inglesi e canadesi, dove la suddivisione tra taglie è solo standard e miniature. Il Club del Wire Haired Dachshund Breed della Gran Bretagna ha promosso un controllo di campo e ha redatto un elenco di cani controllati, visibile in internet (www.whdc.co.uk/lafora-test-results.php), da cui si può rilevare se il soggetto analizzato è esente (clear), portatore sano di malattia (carrier) o ammalato (affected). Ricordiamo che l'accoppiamento tra due soggetti esenti può portare unicamente alla nascita di soggetti esenti, mentre quello tra due portatori sani porta, statisticamente, ad un 25% di soggetti ammalati, 50% di portatori sani e 25% di sani, pertanto è rigorosamente da evitare e altrettanto è da evitare l'accoppiamento tra un portatore sano e un soggetto esente al fine di non aumentare il diffondersi di questa malattia.

Sintomi clinici: nei cani affetti la malattia si manifesta in genere tra i 5-7 anni di età, i sintomi più evidenti sono costituiti da attacchi convulsivi con contrazioni involontarie della muscolatura con episodi singoli o in sequenza e con scatti e sbalzi spasmodici più evidenti a carico della testa e del collo, la malattia progredisce con l'età e porta a depressione, sonnolenza, cecità, atassia e a morte spesso per eutanasia. Stimoli esterni, quali rumori improvvisi o luce intensa, possono provocare la sintomatologia.

La diagnosi viene fatta in seguito a visita di uno specialista neurologo, esami ematici biochimici ed eventuale risonanza magnetica cerebrale per una diagnosi differenziale da altre patologie.

Oggi abbiamo a disposizione questo test genetico che viene eseguito su un campione di sangue presso il laboratorio che ha messo a punto il test: The Hospital for sick children, 555 University Avenue TORONTO ON, e più recentemente anche presso i laboratori Centogene (<https://www.centogene.com>).

Il test è valido per ora solo per il Bassotto miniature a pelo duro, altre razze di cani possono ammalarsi in conseguenza di mutazioni differenti; per esempio nel Beagle è stata evidenziata un'altra mutazione per la cui analisi non è disponibile un test.

Come abbiamo detto all'inizio, la malattia di Lafora è una malattia rara, pertanto nessun allarmismo, si raccomanda però a chi ha soggetti con genealogie provenienti dal Canada o dalla UK di consultare l'elenco dei Bassotti testati (www.whdc.co.uk/lafora-test-results.php) ed eventualmente fare analizzare i propri riproduttori con test genetico.

Il Comitato Tecnico-Scientifico dell'ABC ha preso in considerazione questa problematica e sta mettendo a punto un programma di monitoraggio sulla popolazione italiana. I proprietari di soggetti ammalati sono invitati a segnalarlo al Comitato ABC.

L.G.C.

Esame e conservazione del seme di cane

La valutazione della fertilità dello stallone può essere richiesta prima di una possibile monta, a seguito di insuccessi riproduttivi o prima di un trattamento di conservazione del seme. Essa si basa sulla valutazione clinica del maschio e sull'esame del seme.

In particolare l'esame del seme è un'indagine che viene condotta dal veterinario specialista e consiste nell'attenta analisi di numerosi parametri.

La raccolta del seme per l'analisi è eseguita attraverso la stimolazione manuale del maschio, preferibilmente in presenza della femmina in estro. Dovrebbe essere preferito un luogo tranquillo, al fine di ottimizzare la qualità del materiale raccolto, dotato di pavimento ruvido per impedire lo scivolamento del maschio.

Per un'analisi spermatica accurata l'eiaculato dovrebbe essere raccolto dividendo le sue tre frazioni:

prima frazione: generalmente costituita da liquidi di

frazione spermatica.

La valutazione si divide in macroscopica, che prevede l'indicazione del volume, colore e aspetto del campione, e l'analisi microscopica, con la valutazione della motilità, morfologia, vitalità e concentrazione degli spermatozoi. Quindi l'analisi della sola motilità spermatica non è sufficiente per avere una corretta valutazione del seme, ma tutti gli elementi elencati devono essere considerati e riportati nel referto dello spermogramma. Una volta ottenuta l'analisi completa del seme è possibile valutare insieme al veterinario specialista se tale materiale può essere conservato.

La conservazione del seme ha diversi obiettivi:

- * può essere utile per permettere l'accoppiamento di soggetti che vivono in aree geografiche distanti ed è difficile lo spostamento dei soggetti;
- * può essere utilizzato per conservare il materiale



lavaggio provenienti dalle ghiandole accessorie alle vie genitali maschili (prostata, ghiandole vescicolari e bulbo-uretrali). Ha un aspetto trasparente e un volume variabile fino a circa 2 ml;

seconda frazione: costituita dalla parte ricca di spermatozoi. È quella utilizzata per l'inseminazione e la conservazione del seme. Ha aspetto bianco-lattiginoso e generalmente non supera i 3 ml;

terza frazione: costituita essenzialmente da liquido prostatico, appare trasparente e generalmente è molto abbondante, arrivando anche a 10 ml.

L'analisi del seme si articola in diverse valutazioni che vengono eseguite sulle tre frazioni, ma che si concentrano soprattutto sulla seconda frazione, anche definita

seminale di soggetti di elevato valore prima che diventino anziani e che la loro fertilità si riduca;

- * consente di conservare materiale spermatico di stalloni che per ragioni mediche debbano essere ritirati dalla carriera riproduttiva e sottoposti a castrazione.

I trattamenti di conservazione del seme sono essenzialmente refrigerazione o congelamento.

Refrigerazione del seme: la frazione spermatica dopo la raccolta viene analizzata e quindi sottoposta a trattamenti di diluizioni con prodotti specifici che hanno lo scopo di mantenere vitali gli spermatozoi, evitare la crescita di batteri, prevenire i danni legati all'abbassamento della temperatura. Il materiale trattato è quindi mantenuto alla temperatura di +5°C e deve

essere utilizzato nel breve periodo (circa 5-7 giorni dal momento della raccolta). Il seme così conservato può essere spedito in contenitori appositi e recapitato in centri veterinari specializzati per essere utilizzato per l'inseminazione artificiale. Il seme refrigerato è facilmente spedito in tutta Europa e nel nord degli Stati Uniti, purché sia garantita la consegna entro 24 ore dal momento della preparazione del seme. Una volta giunto a destinazione il seme viene riportato alla temperatura intorno ai 37°C e utilizzato per l'inseminazione.

Congelamento del seme: la frazione spermatica, dopo l'analisi, viene diluita con prodotti specifici e mantenuta dapprima a temperatura di + 5°C per circa 3-4 ore e quindi, dopo essere posta in specifiche "cannucce" chiamate paillettes, attraverso passaggi graduali viene portata alla temperatura di -196°C, in azoto liquido, e mantenuta a tale temperatura fino al suo utilizzo. Il seme congelato ha durata teoricamente infinita, quindi di anni dal momento della raccolta, purché venga sempre mantenuta a temperatura costante. Il seme congelato può essere spedito in tutto il mondo, in taniche speciali che sono studiate per mantenerlo a temperatura bassissima fino a 7 giorni.

Alcuni paesi, come Australia, Nuova Zelanda e Russia, hanno una legislazione molto severa per l'importazione del seme canino proveniente da altri paesi, e il veterinario che si occupa della spedizione deve richiedere numerosi permessi e produrre numerosi documenti prima di procedere alla spedizione. Pertanto in questi casi, e in generale sempre quando si deve spedire seme refrigerato e congelato, è buona norma informare il veterinario con anticipo dell'intenzione di fare la spedizione in modo che ci sia la possibilità di preparare il materiale necessario. Una volta giunto a destinazione il seme congelato viene trasferito in una tanica con azoto liquido fino al momento dell'utilizzo, quando il campione è riportato rapidamente alla temperatura di 37°C e immediatamente utilizzato.

L'abbassamento della temperatura necessaria per la conservazione del seme, e in particolare per il congelamento, può avere effetti deleteri sugli spermatozoi, riducendo la loro motilità e vitalità al momento dell'inseminazione. Pertanto, quando viene utilizzato seme conservato, è necessario che la femmina sia at-



tentamente monitorata attraverso striscio vaginale e dosaggio del progesterone per identificare il momento di massima fertilità e sia sottoposta ad inseminazione intrauterina, con deposizione del seme in utero per via endoscopica, piuttosto che ad inseminazione vaginale, al fine di aumentare le probabilità di gravidanza e il numero dei cuccioli nati.

Il sempre maggiore utilizzo delle tecniche di conservazione del seme consente all'allevatore di introdurre "sangue nuovo" in allevamento, senza far affrontare alla femmina lunghi viaggi per l'esecuzione della monta e di creare una banca del seme, dove può conservare il liquido seminale dei migliori maschi dell'allevamento da utilizzare per accoppiamenti futuri.

Michela Beccaglia
Specialista in Riproduzione degli Animali Domestici
michela.beccaglia@libero.it

NdR: Per ulteriori chiarimenti in merito agli argomenti sopra riportati, consultare il Regolamento internazionale di Allevamento FCI/Codice etico dell'allevatore/ENCI; in Italia la regolamentazione sull'utilizzo di seme congelato è attualmente in fase di approvazione.

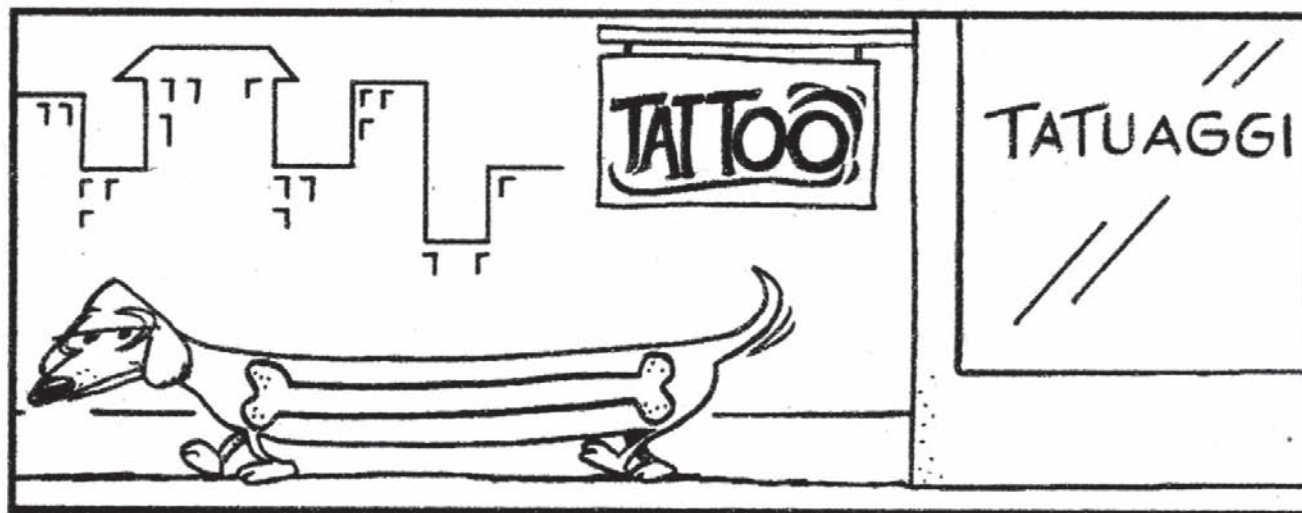

Il Bassotto, cane anche da traccia

In un'intervista di alcuni anni fa, Mario Rigoni Stern diceva: "non c'è più lo sparatore fanatico per la semplice ragione che la caccia sta diventando sempre più un fatto di cultura". Per fortuna quello che il famoso scrittore e cacciatore aveva affermato si è tramutato in un dato di fatto.

Il cacciatore moderno non è più un predatore, che preleva selvaggina in modo sconsiderato, ma un gestore del patrimonio faunistico che è un bene comune, anzi è patrimonio indisponibile, dunque un bene della comunità. L'impostazione moderna dell'attività venatoria è una forma di gestione del bene selvaggina e per gestirlo è necessario conoscerlo a fondo, studiare tutte le problematiche inerenti la sua conservazione. È necessario tenere sotto controllo tutto l'ambiente senza il quale la selvaggina non potrà vivere.

Per attuare tutto questo è necessario organizzare infrastrutture che ti permettano la gestione quali: laboratori di ricerca, gruppi di studio con tecnici qualificati, servizi veterinari, servizi di vigilanza, servizi di pronto intervento, servizi di recupero selvaggina.

Questa ultima voce ci racconta l'importanza del cane da traccia, dunque anche il nostro Bassotto, che da un punto di vista gestionale è una "infrastruttura gestionale".

Prima di parlare del Bassotto su traccia, vorrei ben significare cos'è una traccia di sangue.

Per traccia s'intende un danneggiamento del terreno ripetutamente calpestato da un selvatico in movimento su di una striscia stretta e continua; selvatico che lascia dietro di sé un odore corporeo: l'odore individuale.

L'odore individuale da un punto di vista cino-venatorio si definisce TRACCIA CALDA. Questa ha una durata relativamente breve nel tempo. Se sommiamo la traccia calda all'odore della flora schiacciata dall'animale in fuga, gli insetti, i microrganismi calpestati, l'odore del secreto delle ghiandole interdigitali del piede del selvatico ferito, l'odore del sangue che l'animale ferito perde sul terreno, otteniamo una componente di odori che rimangono sulla traccia anche 40 ore.

Tutto questo va a costituire la matrice della traccia, che sarà unica e irripetibile, dunque odore specifico di quella traccia, dunque TRACCIA FREDDA. Traccia fredda, cioè l'emanazione che il nostro cane seguirà fino a portarci al recupero dell'animale ferito.

Definito il concetto di traccia di sangue, vorrei parlare in modo molto breve dell'organo maggiormente sollecitato in un recupero: il naso del cane. È una parte anatomica molto spesso bistrattata dai conduttori, ma evidentemente ha una grande importanza. Il naso del cane, anatomicamente, si divide in due parti, una esterna e una interna. La parte esterna è costituita dal tartufo che nella maggior parte dei soggetti è di colore scuro. È costituita da tessuto muscolare che permette





al nostro cane di muoverlo a destra e a sinistra e di allargare e stringere le narici permettendogli di regolare il flusso d'aria nella canna nasale. La parte interna del naso è formata da innumerevoli spirali sottili e porose cosiddette conchiglie nasali, che sono coperte da una membrana mucosa nella quale sono inserite le cellule olfattive.

È la parte posteriore che definisce la qualità dell'olfatto, qui infatti si trova la maggior parte delle cellule olfattive. Non voglio addentrarmi maggiormente nell'istologia e nell'anatomia del naso, ma in queste poche righe ho voluto a grandi linee ricordare come è fatto questo fondamentale organo, voglio però rimarcare una caratteristica che ci interessa maggiormente nell'utilizzo del cane da traccia. La mucosa di cui prima abbiamo parlato, parte anatomica molto sensibile e molto innervata, ha una caratteristica importante: se viene "insultata" si rigenera in pochissimi minuti se abbiamo l'accortezza di permetterle di farlo. Quando veniamo chiamati per un recupero quasi sempre ci rechiamo all'appuntamento con il nostro Bassotto nella vettura, spesso, compreso il sottoscritto, fumiamo durante lo spostamento per raggiungere il cacciatore e le guardie che ci hanno chiamati per il recupero.

Ci si trova quasi sempre lungo una strada o su una piazza di solito trafficate. Il fumo del guidatore, gli scarichi delle vetture, producono i famosi "insulti"

alla mucosa olfattoria, che subisce delle vere e proprie lesioni. Come abbiamo già detto, se ci comportiamo correttamente la mucosa si rigenera. Come fare? È sufficiente portare il Bassotto in una zona tranquilla e ossigenata del bosco e in pochi minuti la mucosa si rigenera. A questo punto della chiacchierata ritengo fondamentale inserire un piccolo glossario, poiché è



importante che il conduttore di cani da traccia conosca il lessico che si utilizza nei recuperi. Molti termini sono in lingua tedesca, verrà raccontato il loro significato, ma si consiglia di usarli in lingua originale perché sono ormai entrati nel linguaggio cinologico internazionale.

- **ABBAIARE A FERMO (STANDLAUT):** latrato del cane quando blocca il selvatico ferito.
- **ABBAIARE A MORTO (TOTVERBELLEN):** richiamo caratteristico monotono del cane che ha trovato il selvatico morto.
- **ABLEGEN (ALLA GUARDIA):** si dice quando si lascia il cane giù! accanto allo zaino.
- **ANGOLO DELLA TRACCIA (HAKEN):** brusco cambio di direzione della traccia (ad angolare).
- **ANSCHUSS:** luogo nel quale si trova il selvatico al momento del tiro
- **AVVINTO ALLA TRACCIA:** cane dal lavoro metodico lento e preciso che passa attraverso tutti o quasi i segni della traccia.
- **BALLARE (FASELN):** cane insicuro che non persiste sulla traccia, che cerca da un lato all'altro tendendo ad abbandonarla e riprenderla.
- **CONFERMARE a aggirare (BESTAETIGEN):** quando il cane esegue il giro completo di un folto nel quale è rifugiato un capo ferito senza rinvenire la traccia d'uscita dimostrando così che il selvatico è ancora immacchiato.
- **CALDA - passata recente:** è segno che il selvatico è transitato da poco.
- **CAMBIO (CHANGIEREN):** trascurato della traccia del selvatico cercato per passare su di una "passata" di un soggetto sano o ferito.
- **CERCHIARE:** tentativo di risolvere il fallo descrivendo con il cane alla lunga una serie di cerchi concentrici per riannodare la traccia.
- **CORREGGERE (ABZIEHEN):** richiamo perentorio, cane che alla lunga tende a seguire una "calda" piuttosto che continuare sulla traccia.
- **COVO (LETTO, GIACIGLIO):** luogo dove gli ungulati si fermano a riposare e a ruminare.
- **DEFINIRE (PIRSCHZEICHEN):** il conduttore definisce in base ai segni trovati sull'ANSCHUSS la natura e la gravità della ferita programmando le modalità d'intervento.
- **DIPANARE:** l'azione del cane di solito con esperienza, che seleziona la traccia dalle passate di altri selvatici.
- **FALLO:** interruzione totale dei segni di una traccia.
- **GUIDARE:** è l'azione del cane esperto che avanza sicuro sulla traccia dando l'impressione di conoscere già il percorso.
- **LETTO (WUNDBETT):** covo dei grandi ungulati.
- **LUNGA:** guinzaglio lungo da 5 a 10 m, da impiegare nella ricerca del selvatico ferito.
- **SCHWEISSHALSUNG:** collare da traccia largo e con girella sulla quale si allaccia la lunga.
- **SPOLA (FARE LA) (TOTVERWEISEN):** ritorno del cane, una volta liberato, al conduttore per portare il medesimo sull'animale ferito.
- **WAIDMANNSSHEIL:** saluto augurale dei cacciatori mitteleuropei. Si ringrazia con WAIDMANNSDANK, letteralmente significa "salve o cacciatore".

(continua)

Vico Sachilone



Cimafava - Carpaneto (PC)



sabato 3 e domenica 4 maggio Stage di Lavoro: Placeboard

Relatore Stefan Fuß, inizio ore 9.30. Iscrizioni entro il 27 aprile presso la segreteria ABC:

Mirco Traversi tel.0187020524 fax 0187980221

info@amicibassottoclub.it

Parte teorica: la PLACEBOARD aiuta il cane a concentrarsi e a portare a termine il compito assegnato con grande precisione. La chiave del successo di questo metodo è la lode o la conferma del comportamento del cane fatta in modo corretto. Il lavoro con la PLACEBOARD aiuta il cane all'apprendimento in un ambiente rilassato e senza distrazioni in modo preciso.

Parte pratica: ogni singolo binomio (uomo-cane) farà esperienza diretta con il relatore.

Per consentire una maggiore partecipazione il medesimo corso del sabato verrà ripetuto la domenica.

La quota di partecipazione è di 25 euro per ogni conduttore con un cane, da pagare in loco. In caso di maltempo, il corso si terrà ugualmente in luogo coperto. Di seguito pubblichiamo la presentazione del relatore.



la PLACEBOARD può essere di grande aiuto per migliorare alcuni aspetti dell'obbedienza generale del cane. Il sistema PLACEBOARD non è però uno strumento miracoloso o che risolva tutti i problemi. Aiuta il cane a concentrarsi e a portare a termine il compito e dà la possibilità al conduttore di agire sul cane con grande precisione. La chiave del successo di questo metodo è la lode o la conferma del comportamento del cane fatta in modo corretto. Giocano un ruolo

chiave anche la tempistica e l'intensità con cui questo viene fatto, cosa che spesso viene sottovalutata con altri metodi di istruzione. Il lavoro con la PLACEBOARD aiuta il cane all'apprendimento in un ambiente rilassato e senza distrazioni e ciò aiuta il cane nell'apprendere in modo preciso cosa deve fare. Il cane lavora in una squadra, una squadra che si sta esercitando insieme. La PLACEBOARD è facile da spostare, così che si può facilmente e senza problemi portare l'addestramento da fase teorica a pratica. Il risultato è un cane che lavora felice e obbediente.

CURRICULUM DI STEFAN FUS

Mi chiamo Stefan Fuß, sono nato nel 1973 e abito a Darmstadt in Germania. Da circa una ventina di anni sono conduttore di cani oltre che esperto cacciatore. Negli ultimi 10 anni sono impegnato in particolare nella conduzione e nell'allevamento di Bassotti a pelo duro con l'affisso tedesco "von der Bismarck-Eiche".

A 22 Bassotti del nostro allevamento è stato attribuito il titolo di lavoro più importante del Club tedesco di razza (DTK 1888) e cioè il "Gebrauchssieger", mentre ben 10 hanno ottenuto il prestigioso titolo di Campione Internazionale di Lavoro. Con questa razza ho partecipato con successo in Germania e all'estero a circa 150 prove di lavoro, in particolare con Bassotti da me allevati e da me allenati al lavoro. Un altro aspetto del mio lavoro è anche la gestione e l'organizzazione di seminari sulla gestione dei cani da caccia. Il nostro motto di allevamento è "dal cacciatore per il cacciatore, dalla pratica per la pratica".

IL NUOVO METODO DI FORMAZIONE: LA PLACEBOARD

L'addestramento dei cani e in particolare dei cani da caccia è un'arte a cui l'uomo si è da sempre appassionato sin dall'inizio dell'umanità. Poiché i cani sono notevolmente cambiati sia come struttura (cani di razza pura) sia come funzione all'interno della società rispetto al cane da caccia che esisteva 60 anni fa, sono sempre in costante aggiornamento anche per i metodi di addestramento alla caccia. Il mio obiettivo è di rendere i metodi di allenamento più semplici, più efficaci e più di successo. Il metodo di istruzione con

domenica 8 giugno Stage di Stripping

Relatore Barbara Borghi, inizio ore 9.30. Iscrizioni entro il 1 giugno presso la segreteria ABC: Mirco Traversi tel.0187020524, fax 0187980221, info@amicibassottoclub.it

Barbara Borghi, diplomata nel 1994 a Padova, è specializzata nello stripping sia commerciale che da Esposizione. Grande amante dei cani e dei Bassotti in particolare, svolge la propria attività a Mantova.

Parte teorica: pelo duro: cura e manutenzione; stripping e trimming; gli strumenti dello stripping; lo stripping commerciale ed espositivo: differenze e metodi; benefici dello stripping sul pelo e sul colore.

Parte pratica: verranno mostrate le diverse tecniche dello stripping e del trimming utilizzando vari Bassotti con un tipo di maturazione di pelo differente. Sarà possibile lavorare seguiti dal relatore direttamente sul vostro Bassotto, su un tavolino, sempre consigliati e guidati in ogni momento, imparando direttamente la base dello stripping sia di tipo commerciale che espositivo. Si ricorda ai partecipanti di non lavare i Bassotti nei giorni che precedono lo stage per poter avere il pelo in perfette condizioni.

Per questioni organizzative il corso sarà a numero chiuso. La quota di partecipazione è di 10 euro da pagare sul luogo.

Database Bassotti: come trovare on line uno stallone o una fattrice

Da poco tempo è diventato operativo sul sito dell'ABC un nuovo servizio. Cerchiamo di capire a chi si rivolge e come si utilizza. Per prima cosa: di cosa si tratta?

Si tratta di un database on line cioè un archivio in cui i soci ABC italiani ed esteri possono inserire (per ora gratuitamente) i dati dei propri Bassotti in modo che altri allevatori o privati, in questo caso anche non Soci ABC, possano scegliere una femmina o un maschio per prossimi accoppiamenti

Ci sono quindi due livelli di attività. I soli Soci (con tessera di Socio valida) italiani ed esteri possono inserire i propri stalloni o fattrici, ma tutto il web (e quindi anche i non Soci) può liberamente consultarlo. Per potere essere inseriti i Bassotti devono avere conseguito almeno uno dei seguenti titoli:

- Campione di Bellezza nel paese del suo proprietario
- Campione di Lavoro nel paese del suo proprietario
- Campione Internazionale di Bellezza (CIB)
- Campione Internazionale di Esposizione (CIE)
- Campione Internazionale di Lavoro
- Campione Mondiale (sia giovani che adulti)
- Campione Europeo (sia giovani che adulti)
- Campione WUT (sia giovani che adulti)
- Campione Sociale Italiano (sia giovani che adulti)
- Campione Riproduttore

Come si accede al database?

Si entra sul sito dell'ABC www.amicibassottoclub.it e di lì si clicca su un bottone posto sul lato sinistro dello schermo verso il fondo chiamato STALLONI&FATTRICI

Da qui si apre la pagina di presentazione in cui si spiega a tutti in cosa consiste e come funziona (quello che vi ho appena descritto) in modo che tutti lo possono utilizzare, anche chi non legge il nostro magazine.

Da qui poi cliccando il bottone STALLONI E FATTRICI DATABASE si accede al vero e proprio database.

In questo trovate in alto alcuni tasti tra cui INSERISCI NUOVO BASSOTTO. Cliccando su questo, il Socio ABC accede al modulo per poter inserire i dati rilevanti del proprio Bassotto (rispondente ai criteri sopra riportati); tutti i dati contrassegnati con un asterisco sono obbligatori, tra cui ad esempio la foto del cane che deve essere di max 300kb in posa orizzontale da voi stessi scelta e inserita nel database.

I dati richiesti sono tra gli altri anche: nome del cane, sesso, taglia, tipo di pelo, colore, portatore di colore, ROI, data di nascita, nome del padre e della madre, allevatore, confermato in cm, prova di lavoro, titoli di bellezza, titoli di lavoro, riproduttore selezionato ENCI. Oltre a ciò anche i propri dati e il tipo di contatto possibile (telefono, email etc).

Si sottoscrive la dichiarazione che si è responsabili della veridicità dei dati forniti e l'assenso alla normativa sulla privacy e si clicca su INVIA SCHEDA.

A questo punto nel giro di poco tempo il Bassotto sarà presente nel database.

Come fare per consultare il DATABASE generale?

Sempre da questa pagina base (ARCHIVIO) troviamo lo schermo suddiviso nei due generi MASCHIO e FEMMINA,



e quindi per RAZZA.

Una volta individuata la razza che ci interessa e il sesso, si clicca e si apre l'archivio con tutti i cani inseriti fino a quel momento di quella razza e sesso.

È possibile impostare una ricerca del nostro Bassotto basata su 5 criteri e cioè:

- colore del mantello
- titoli di Lavoro
- titoli di Bellezza
- portatore di colore
- anno di nascita.

Ognuno inserirà i dati che cerca e il database selezionerà i soli cani che vi corrispondono, oppure, se si preferisce, si possono anche esaminare tutti in una lista continua sia che abbiano o meno i requisiti cercati.

Quando si vuole sapere di più di uno di questi Bassotti basta cliccare sopra il numero al lato sinistro e si aprirà la scheda completa con tutti i dati visti e inseriti in



precedenza, compresa la foto e i dati del proprietario con i suoi contatti.

Il Club ABC naturalmente non entrerà in questa fase di contatto così che ognuno sarà libero di chiedere ulteriori informazioni o compensi e dire comunque sempre di no nel caso non ci si accordi. Ugualmente il Club ABC non si ritiene responsabile se il proprietario del cane ha fornito e inserito dati non veritieri: in questo caso l'unico a risponderne sarà colui che ha inserito il cane nel database.

Importante sarà poi, nel caso che il cane in oggetto aggiunga titoli di Lavoro o di Bellezza che ce lo comunichi tramite apposita e-mail così che anche l'archivio rimanga sempre perfettamente aggiornato.

Per ogni dubbio inviate pure una e-mail all'indirizzo: amicibassotto@libero.it, vi risponderemo cercando di chiarire ogni dubbio.

Silvia Bagni

TECKEL



Con queste immagini anticipiamo copertina e presentazione di un libro del 1960 sui Bassotti che si potrà vedere sui prossimi due numeri della rivista.

Copyright, ©, 1960 by George Maxim Ross
 Published simultaneously in Canada by the
 Copp Clark Publishing Company, Ltd., Toronto.
 No portion of this book may be reproduced in
 any form without the written permission of the
 publisher, except by a reviewer who may wish
 to quote brief passages and no more than three
 illustrations in connection with a review for a
 newspaper or magazine.
 Designed by Stefan Salter
 Manufactured in the United States of America
 Library of Congress Card Catalogue Number: 60-15075

TECKEL

By George Maxim Ross



THE VANGUARD PRESS • NEW YORK

I have a dream...

"Mamma, fammi partecipare al concorso dei bambini...ti prego, ti prego, ti prego!"...questo il grande desiderio di Giorgia e così, dopo tanto insistere, il 2 aprile del 2011 decidiamo di farle una sorpresa e la iscriviamo al concorso dei giovani presentatori: lo Junior Handling. Con un sorriso di chi sembra aver toccato il cielo con un dito, mette il guinzaglio alla sua amatissima Cloe (Babycloe della Canterana), e insieme entrano nel ring dedicato al concorso dei ragazzi, perché...lei "vuole fare come papà".

Giorgia ancora non lo sa, ma da questo momento inizia per lei una nuova e bellissima avventura!

Passa il tempo e i concorsi ai quali partecipa aumentano gradatamente, fino ad arrivare al 2013, anno in cui decide di dedicarsi seriamente, di esercitarsi con le sue Bassotte e di capire a fondo lo Junior Handling, una disciplina in cui oltre all'affiatamento con il proprio cane, vanno seguite precise regole e non c'è scuola migliore del continuare a provare e riprovare direttamente sul campo.

Così, Giorgia si mette in gioco con grande entusiasmo, entra nel ring anche con cani diversi che necessitano di differenti presentazioni, si impegna, continua a provare e i risultati non tardano ad arrivare!

Ricorderò sempre il suo primo podio, a due anni esatti dal debutto e in occasione della stessa Esposizione: che grande emozione! Al termine del concorso lei è venuta a cercarmi con un sorriso enorme ed è stato impossibile nascondere gli occhi lucidi.

Partecipa poi anche a due concorsi Junior Handling all'estero: in Austria e Slovenia, occasioni in cui deve fare i conti con regolamenti che variano a seconda dello Stato in cui ci si trova e che contribuiscono ad arricchire il suo bagaglio di esperienze.

Ma è con l'Esposizione Internazionale di Erba del dicembre scorso che Giorgia realizza un grandissimo sogno: con il punteggio più alto in Lombardia nel 2013, vince la Coppa Challenge Junior Handling Allievi.

"Mamma, ce l'ho fatta veramente? Ho vinto io la Challenge?" Impossibile spiegare a parole la gioia e l'emozione nei suoi occhi di bambina, la felicità per aver raggiunto un traguardo che pensava troppo lontano per lei!

L'ultimo impegno (in ordine di tempo) è del 12 gennaio 2014 con la finale di Campionato Italiano Junior Handling, svoltasi in occasione dell'Esposizione Internazionale di Milano, in cui viene selezionata tra i primi sei

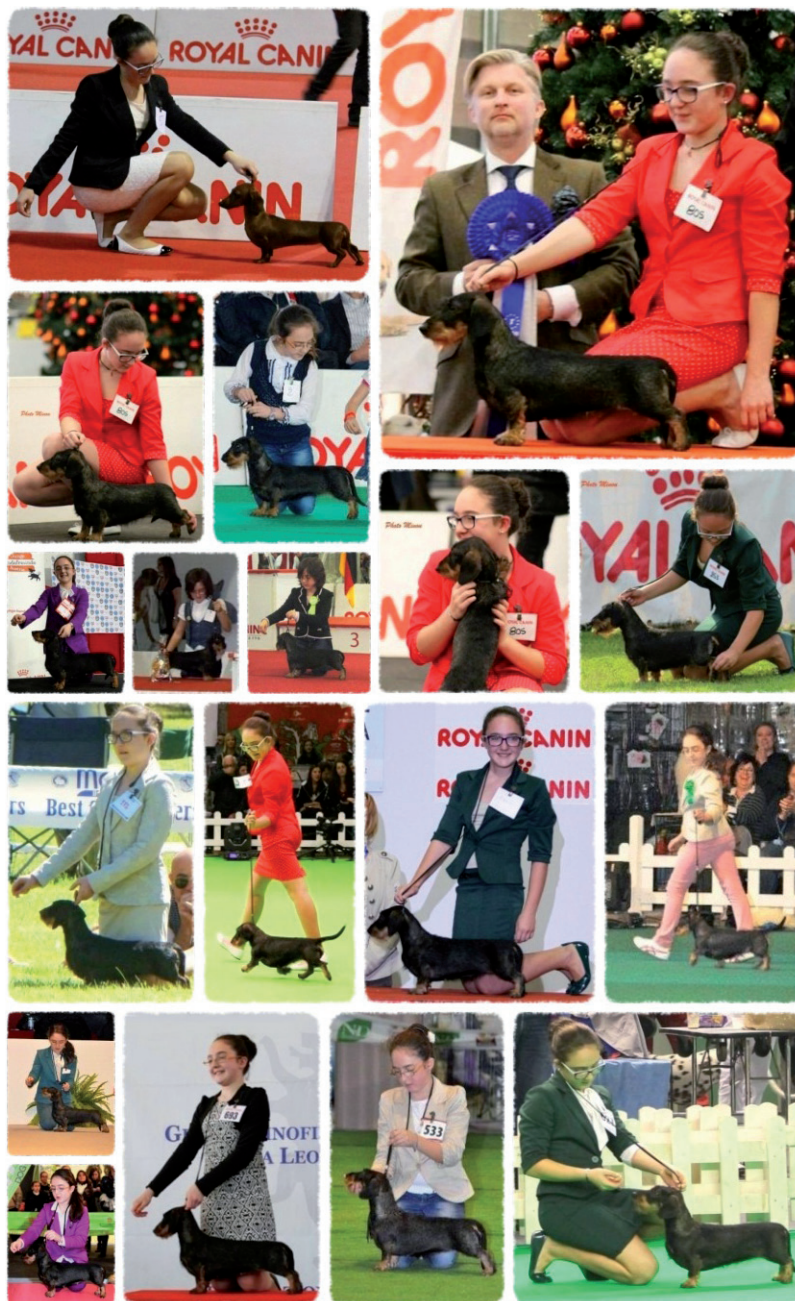

finalisti della categoria Allievi. Una grandissima prova per Giorgia, che decide di partecipare con un Bassotto non di famiglia, ma con il quale instaura in brevissimo tempo un forte legame: la dolce Cocò (Piccolo Teckel CosmicGirl del Wanhelsing), e l'averla presentata a un appuntamento così importante la rende molto fiera e felice!

Questa è Giorgia, una bambina che per gioco è entrata nel ring, che si è innamorata di una bellissima disciplina e che, con semplicità, determinazione e impegno, ha raggiunto grandi traguardi grazie all'amore per i cani. E forse è proprio così, a volte i sogni diventano realtà... dobbiamo solo non smettere mai di crederci!

Rebecca Ricciarelli

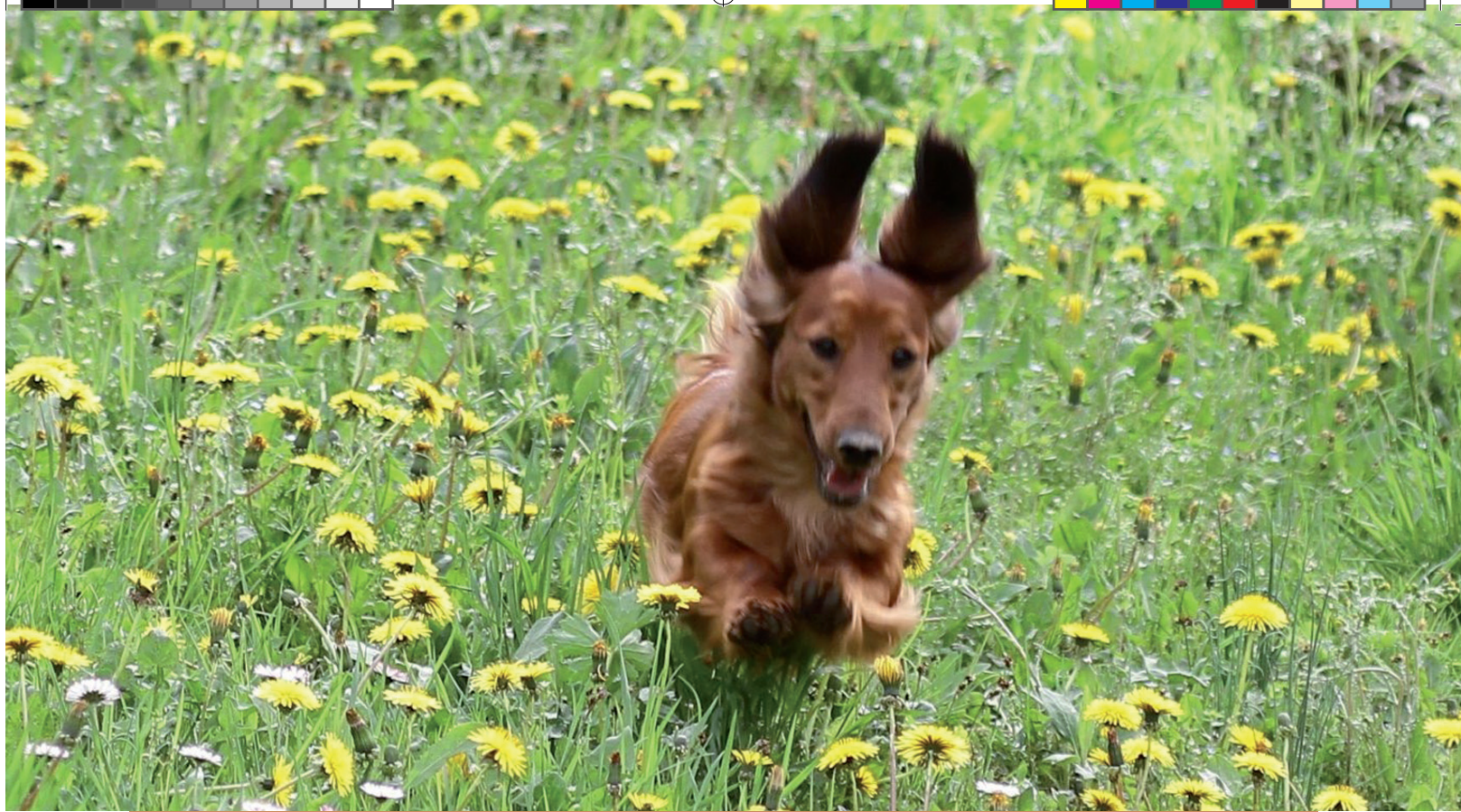



Mantiene il dinamismo
di un cane sempre vivace.

Dachshund 28

Il Bassotto, un cane sempre vivace
che merita le migliori attenzioni nutrizionali.

Dachshund Adult - da 10 mesi

Mantiene il tono muscolare e il peso forma -
Favorisce la longevità - Riduce l'odore delle feci -
Contribuisce a sostenere le articolazioni.

La linea più completa... a misura di razza.
Sceglila per il tuo bassotto!



Solo nei migliori
negozi specializzati



ROYAL CANIN

www.royalcanin.it

Iscriviti con il tuo Bassotto: newsletter personalizzata, agenda interattiva, dosimetro su misura

Ph: Lanceau - Labat

