

N. 1-2016

PERIODICO UFFICIALE D'INFORMAZIONE DELL'ABC

B come BASSOTTO

**RADUNI, SPECIALI E PROVE ABC
ASSEMBLEA ABC
CAMPIONATO SOCIALE DI BELLEZZA**



ROYAL CANIN®



RADUNI E SPECIALI ABC 2016

8 MAGGIO - SPECIALE ABC ERCOLANO (NA)

ISCRIZIONI GRUPPO CINOFILO PARTENOPEO O WWW.MIGLIOREDIRAZZAREPORT.IT ENTRO IL 16 APRILE
GIUDICI MARIA GRAZIA MIGLIETTA (I) (bassotti a pelo corto e bassotti a pelo lungo)
JUAN NAVEDA (E) (bassotti a pelo duro)

14 MAGGIO - RADUNO ABC FIRENZE

ISCRIZIONI GRUPPO CINOFILO FIORENTINO O WWW.BREMADOG.IT ENTRO IL 5 MAGGIO
GIUDICI PIERRE GONDELLE (F) (bassotti a pelo duro), MANUEL SASTRE (ES) (bassotti a pelo corto e pelo lungo)

29 MAGGIO - SPECIALE ABC RENDE (CS)

ISCRIZIONI GRUPPO CINOFILO RENDESE
GIUDICE BARBARA ZANIERI (I)

5 GIUGNO - SPECIALE ABC PISA

ISCRIZIONI GRUPPO CINOFILO PISANO O WWW.MIGLIOREDIRAZZAREPORT.IT ENTRO IL 13 MAGGIO
GIUDICI STEFAN SINKO (SL) (bassotti a pelo corto e a pelo lungo), ANDREI KLISHAS (RUS) (bassotti a pelo duro)

3 LUGLIO - SPECIALE ABC TORINO

ISCRIZIONI GRUPPO CINOFILO RENDESE
GIUDICI DANIELA GIANNINI (I) (bassotti a pelo corto e a pelo lungo), MASSIMO INZOLI (I) (bassotti a pelo duro)

9 LUGLIO - RADUNO ABC LECCE

ISCRIZIONI GRUPPO CINOFILO TERRE D'OTRANTO
GIUDICE CARLA MOLINARI (I)

10 SETTEMBRE - RADUNO ABC CIMAFAVA (PC)

ISCRIZIONI E ORGANIZZAZIONE ABC - GIUDICI (DA DEFINIRE)

1 OTTOBRE - RADUNO ABC ROMA

ISCRIZIONI E ORGANIZZAZIONE ABC - GIUDICI (DA DEFINIRE)

9 OTTOBRE - SPECIALE ABC BASTIA UMBRA (PG)

ISCRIZIONI GRUPPO CINOFILO PERUGINO - GIUDICI (DA DEFINIRE)

29 OTTOBRE - MONDIALE WUT 2016

ISCRIZIONI WWW.BREMADOG.IT ENTRO IL 15 OTTOBRE
GIUDICI SPAGNA (I) (bassotti standard pelo corto), HUBBE (DK) (bassotti standard pelo lungo)
TORNAU (D) (bassotti standard pelo duro), LANDARTE (UR) (bassotti nani pelo corto)
PETERSEN (D) (bassotti nani pelo lungo e bassotti kaninchen pelo lungo), MOILANEN (S) (bassotti nani pelo duro)
LAMARCA (I) (bassotti kaninchen pelo corto), KOVALENKO (RUS) (bassotti kaninchen pelo duro)

PROGRAMMA PROVE DI LAVORO ABC

Le seguenti prove lavoro sono state programmate e richieste all'ENCI da ABC per il 2016.
Vi terremo informati sulle ratifiche e su eventuali spostamenti delle stesse anche rispetto ai risultati che la commissione ENCI per la verifica degli impianti avrà raggiunto nel frattempo.

7/05/2016	Fbja (CAC), Kbja (CAC), BhFK95 (CAC),	Gargallo	Silva Marcello
28-29/05/2016	Fbja (CAC), Kbja (CAC), BhFK95 (CAC), Saupr (CAC), KSchLH (CAC) Trofeo Poggi Alti Campionato Sociale ABC di Cinghiale	Capalbio	Palladini Antonio Parisi Maria Laura De Vita Stefano
21/08/2016	SchwK (CAC), SchwPoR (CAC), Campionato Sociale ABC di Traccia su sangue	Trento	Palladini Antonio Silva Marcello Tango Rocco Pellizzato Fausto
4/09/16	Fbja (CAC), Kbja (CAC), BhFK95 (CAC), Saupr (CAC), KSchLH (CAC) Campionato Sociale ABC di Traccia su Coniglio	Riccò del Golfo	Ogliastro Stelio Trevisan Patrizia
18/09/2016	Fbja (CAC), Kbja (CAC), BhFK95 (CAC) Campionato Sociale ABC di Tana	Poggio Capponi Firenze	Croce Piera
2/10/16	Fbja (CAC), Kbja (CAC), BhFK95 (CAC), Saupr (CAC), KSchLH (CAC)	Capalbio	Palladini Antonio Donnini Serena
22/10/2016	WaT, Sp, St (CAC), Was (CAC), InterVp (CAC-CACIT) Campionato Sociale ABC sopraterra	Cimafava	Palladini Antonio Silva Marcello Stefik Stefan

IL PROGRAMMA NON È ANCORA COMPLETO E SONO POSSIBILI AGGIUNTE E MODIFICHE

*Tutti i dati sopra riportati sono soggetti a variazioni non derivanti dalla nostra volontà.
Vi preghiamo quindi di fare riferimento al sito internet www.amicibassottoclub.com
per controllare eventuali modifiche apportate al programma.*

B come BASSOTTO

Redazione

Silvia Bagni
Flaminia Cervi
Elisabetta Ricciardi

Coordinatore

Mariagrazia Paradossi
via G. Parini 9 - 20121 Milano
tel. 02/6570898, 333/8594155
mgparadossi@gmail.com

Hanno collaborato:

Silvia Bagni, Sonia Bovio,
Barbara Guglielmetti,
Lucia Ranza, Francesco Agozzino,
Gaetano Caramico, Cesare Calcinati,
Stefano De Vita, Riccardo Di Carlo,
Fernando Gerard, Gian Luca Rovesti,
Vito Sachilone

Stampa:

Nannistampa - Viserba (RN)

Impaginazione grafica:

studioDODdesign

Per informazioni riguardanti il Club,
il sito e ulteriori richieste,
domande e iscrizioni ai Raduni:
Segreteria c/o Mirco Traversi
via Romana 13/A - 19136 La Spezia
tel. 0187/020524
(da lunedì a venerdì, ore 15 - 19)
fax 0187/980221
cell. 338/5359231
C/C POSTALE 49794969
IBAN IT8700760101600000049794969
info@amicibassottoclub.it
www.amicibassottoclub.com

**sommario**

- | | | | |
|----|---|----|--|
| 4 | NOTIZIE DAL CLUB | 18 | IL BASSOTTO
E LA GESTIONE DELLA VOLPE |
| 7 | UN BOB ITALIANO AL CRUFTS
RADUNO DI GENOVA | 19 | MOSTRE SPECIALI DI RAGUSA
ED EBOLI |
| 8 | ASSEMBLEA ABC | 20 | "BUONA LA PRIMA" |
| 9 | RADUNO DI ROMA | 21 | LA MIELOPATIA TRASVERSALE |
| 10 | CAMPIONATO SOCIALE DI BELLEZZA | 22 | PROVE O CACCIA PER UNA CORRETTA
SELEZIONE ZOOTECNICA? |
| 13 | ARRIVANO FINALMENTE
I NOSTRI CUCCIOLI | 23 | POPPY, UNA STORIA SINGOLARE |
| 15 | RADUNI DI ERBA E MILANO | 24 | IL PIEDE VARO |
| 16 | NUOVI CAMPIONI | 25 | MOSTRE SPECIALI DI ANCONA
E REGGIO EMILIA |
| 17 | SUCCESSI ALL'ESTERO
RADUNO DI CAGLIARI | 26 | WUT WORLD SHOW 2016 |

in copertina**BASSOTTI A
PELO CORTO**

Le foto per le copertine sono scelte dalla redazione. Vi preghiamo di continuare a inviarci le foto dei vostri Bassotti, che verranno pubblicate in copertina o utilizzate per illustrare l'interno della rivista, senza riportare il nome del cane.



BASSOTTO, CONFERMA DI TAGLIA: NUOVA PROCEDURA DAL 1° OTTOBRE 2014

Al fine di snellire le procedure di registrazione della conferma di taglia per la razza Bassotto, a far data 1° ottobre 2014, i proprietari che hanno provveduto alla conferma della taglia in base al regolamento di riferimento devono inviare alla Sede ENCI, anche a mezzo e-mail all'indirizzo confermataglia@enci.it, la scheda di giudizio riportante la taglia. L'ufficio Centrale del Libro registrerà la conferma di taglia nel Libro genealogico e invierà al proprietario lettera corredata da tagliando di avvenuta conferma, che dovrà essere applicato sul certificato genealogico nell'area "NOTE". Il tagliando, realizzato su carta adesiva, contiene i dati identificativi del soggetto. Si precisa che a far data 1° ottobre non è più necessario inviare all'ENCI, allegato alla scheda di giudizio, il pedigree in originale.

Un Bassotto in Italia può essere confermato solo dopo i 12 mesi compiuti e se in possesso di pedigree con ROI italiano. La conferma può essere effettuata solo in Raduni di Razza, Esposizioni Internazionali o Nazionali. Il cane deve essere iscritto in qualsiasi Classe in concorso (Campioni, Lavoro, Libera, Intermedia, Giovani). La conferma viene eseguita dal Giudice che scriverà sul foglio della relazione la taglia di appartenenza.

RISULTATI MANIFESTAZIONI

I risultati delle Speciali e Raduni ABC sono pubblicati per intero sul sito www.amicibassottoclub.it

COMUNICARE CON IL CLUB

I Soci che desiderano comunicare i risultati in Esposizioni all'estero o il conseguimento di un titolo da parte di un soggetto di loro proprietà sono pregati di darne comunicazione scritta (via lettera o e-mail) alla redazione. Il mittente è responsabile della veridicità della comunicazione.

Mariagrazia Paradossi tel. 02/6570898, 333/8594155, mgparadossi@gmail.com

via G. Parini 9 - 20121 Milano

Si prega di inviare i seguenti dati: nome del soggetto e foto, sesso, taglia e pelo; nome dell'allevatore e del proprietario; data, tipo e luogo della manifestazione, risultato ottenuto, nome e nazionalità del Giudice. Titoli in fase di omologazione non vengono presi in considerazione.

Ricordiamo che i risultati incompleti dei dati richiesti non vengono pubblicati.

COLLABORARE CON LA REDAZIONE DELLA RIVISTA ABC

Rinnoviamo l'invito ai Soci ABC ad inviare scritti e fotografie da pubblicare sulla rivista su ciò che riguarda il mantenimento, l'educazione, o anche storie di vita vissuta insieme al proprio Bassotto. Ribadiamo con l'occasione che la redazione si riserva di apportare modifiche o correzioni agli articoli pervenuti in base anche agli spazi disponibili.

CAMPIONATO SOCIALE ABC DI BELLEZZA

Al titolo di "Campione Sociale ABC di Bellezza" possono accedere **solamente cani di proprietà di Soci ABC.** I

titoli di "Campione Sociale ABC di Bellezza" vengono assegnati ogni anno in un raduno ABC denominato "Campionato Sociale" con le seguenti modalità:

CAMPIONE SOCIALE GIOVANI (per tutte le nove razze di Bassotto)

Il titolo viene assegnato ai soggetti, maschio e femmina, che si classificano 1° ECC in Classe Giovani.

CAMPIONE SOCIALE (per tutte le nove razze di Bassotto)

Il titolo viene assegnato ai migliori soggetti, maschio e femmina, che vincono lo spareggio tra:

- il 1° classificato (con la qualifica di ECC) nella Classe Campioni;
- il 1° classificato (con la qualifica di ECC e il conseguimento del CAC) nella Classe Lavoro;
- il soggetto che ottiene il CAC nello spareggio tra il 1° ECC nella Classe Libera e il 1° ECC nella Classe Intermedia.

CAMPIONE SOCIALE VETERANI (per tutte le nove razze di Bassotto)

Il titolo viene assegnato ai soggetti, maschio e femmina, che si classificano 1° ECC in Classe Veterani.

TITOLO WORK TOP DOG ABC 2016

Il titolo verrà assegnato a tre soggetti (Standard, Nano e Kaninchen) che avranno ottenuto il maggior punteggio, dato dalla somma dei punteggi ottenuti in 6 prove di lavoro organizzate dall'ABC sul territorio italiano nell'anno solare. Le prove dovranno essere effettuate in almeno tre discipline di cui almeno una sottoterra e una sopraterra.

In caso di parità di punteggio si privilegerà il soggetto femmina e in secondo ordine il soggetto più giovane. In caso di ulteriore parità prevarrà quello che avrà ottenuto più CAC.

Ogni soggetto dovrà aver concorso in almeno 6 prove ottenendo in ognuna una qualifica.

Il punteggio totale utile per la classifica finale sarà dato dalla somma del punteggio ottenuto in ogni singola prova maggiorato di 15 punti in caso di CAC, 10 in caso 1° RCAC e 5 nel caso di 2° RCAC.

Ogni concorrente è tenuto a inviare i risultati alla segreteria ABC entro il 31 gennaio 2017.

TITOLO WORK TOP DOG ABC 2016 DI SPECIALITÀ

Il titolo verrà assegnato al Bassotto che avrà ottenuto il maggior punteggio, dato dalla somma dei punteggi ottenuti in 4 prove in tana e massimo in 3 prove sopraterra, nelle prove di lavoro organizzate dall'ABC sul territorio italiano nell'anno solare. Verrà assegnato un titolo per ogni disciplina (uno per gli standard e uno per i nani/kaninchen ove concorrano separatamente). In caso di parità di punteggio si privilegerà il soggetto femmina e in secondo ordine il soggetto più giovane. In caso di ulteriore parità prevarrà quello che avrà ottenuto più CAC.

Il punteggio totale utile per la classifica finale sarà dato dalla somma del punteggio ottenuto in ogni singola prova maggiorato di 15 punti in caso di CAC, 10 in caso 1° RCAC e 5 nel caso di 2° RCAC.

La premiazione avverrà durante l'Assemblea Generale annuale dei Soci.

Ogni concorrente è tenuto a inviare i risultati alla segreteria ABC entro il 31 gennaio 2017.

COMITATO TECNICO ABC

Il Consiglio Direttivo dell'ABC nella riunione del 27 febbraio '16 ha nominato componenti del Comitato Tecnico, in aggiunta agli altri già facenti parte dello stesso, Arianna Giorgi e Mario Masneri.

L'Amici Bassotto Club rivolge le più sentite condoglianze alla Socia Rosemarie Villa per la perdita del marito Sergio.

NUOVO SINDACO SUPPLENTE

L'Assemblea ABC del 26 marzo 2016 ha eletto nuovo Sindaco supplente Alessandro Gibelli.

L'Amici Bassotto Club rivolge le più sentite condoglianze alla famiglia per la perdita di Marina Bianchi, Socia ABC, titolare dell'allevamento "del Biondo Tevere".

GIOVANE PROMESSA ENCI: NOVITÀ 2016

Ricordiamo che il Consiglio Direttivo dell'ENCI ha deliberato, dal 1° gennaio 2016, la modifica dell'assegnazione del punteggio per il conseguimento del titolo di Giovane Promessa ENCI, come da schema seguente:

Precedente punteggio

5 punti in Esposizione Internazionale
3 punti in Esposizione Nazionale
3 punti in Raduno

Modifica

invariato
invariato
5 punti in Raduno o Mostra Speciale
5 punti con 1° Molto Buono in Raduno e 1° Molto Buono in Mostra Speciale (entrambe devono avere il 1° MB)

TOP DOG ABC DELL'ANNO

Regolamento per l'assegnazione del titolo

Il titolo viene assegnato ogni anno ai nove soggetti (uno per razza) che hanno ottenuto i migliori risultati nei Raduni e nelle Speciali organizzate nel corso dell'anno dall'ABC. I punteggi che ogni soggetto può ottenere in ciascun Raduno e/o Speciale sono:

BOB	10 punti
BOS	5 punti
1° Ecc CAC (nelle Classi in cui è in palio il CAC, compresa la Classe Giovani)	3 punti
1° Ecc (nelle Classi in cui non è in palio il CAC, compresa la Classe Giovani)	3 punti
Ecc	1 punto

Si ricorda che:

- i punteggi non sono cumulabili.
- A parità di punti prevarrà il numero di BOB ottenuti.
- A parità di BOB prevarrà il Bassotto più giovane.
- I soggetti in gara devono essere di proprietà di un Socio ABC.
- I risultati conseguiti devono essere notificati al Club entro il 31 gennaio.
- La premiazione avrà luogo durante l'Assemblea annuale dei Soci.

IMPORTANTE

Verranno tenute in considerazione solo le documentazioni che saranno arrivate entro il 31/01/2017 a:
segreteria ABC c/o Mirco Traversi
via Romana 13/A - 19136 La Spezia
tel. 0187/020524 - (dal lunedì al venerdì dalle 15 alle 19)
cell. 338/5359231 - fax 0187/980221
info@amicibassottoclub.it

TOP DOG 2015

ZAHIRA DI TURBOLAND

S/C - prop. C. Cecconi

SIR D'ARTAGNAN DEL FICO D'INDIA

S/L - prop. G. Piazza

SINFONIA D'AMORE DELLA VAL VEZZENO

S/D - prop. A. Palladini

GREAT KAPRIZ HENNESSY PARADIS IMPERIAL

N/C - prop. C. Pardini

DANTES DELLA CANTERANA

N/L - prop. D. Giannini

LUCILLA DEL WANHELING

N/D - prop. A. Gambara

LOVE TO BE KISABLE DELLA PARDA

K/C - prop. C. Pardini

VOSTOK ZAPAD CEMBERLEN

K/L - prop. D. Giannini

THE ANSWER DEL WANHELING

K/D - prop. All. del Wanhelsing

WUT MEETING 2016

Il meeting dei paesi membri della WUT quest'anno si è svolto il 13 febbraio a Helsinki.

La riunione è stata condotta dal Presidente della WUT e del DTK Stephanus Middendorf, dalla vice Presidente WUT Brigitte Volsen e dal segretario Jan Schurings.

Delegazioni presenti: DTK, Nord Bayer, North America, Belgio, Paesi Bassi, Norvegia, Finlandia, Francia, Italia, Olanda, Austria, Russia, Svezia, Svizzera, Slovacchia, Spagna, Rep. Ceca, Slovenia, Lussemburgo e Estonia.

Assenti: Danimarca, Polonia, Ungheria e Romania.

Il Presidente apre l'assemblea con i suoi saluti e l'Italia si scusa per la giustificata assenza del neo eletto Presidente Cesare Calcinati. Viene dato il benvenuto al Presidente slovacco Piscai e a Georg Lang (DWH), Elfriede Kolbeck (BDK) che partecipano per la prima volta a tale riunione.

Viene approvato il verbale della riunione del 2015 con due astensioni e nessun voto contrario.

Il Presidente Middendorf comunica che durante l'ultima riunione FCI è stato eletto Presidente della Commissione Tana FCI il Presidente della caccia del DTK, Steffen Maar. Viene inoltre letto un sunto sulle argomentazioni tenutesi durante tale riunione nella quale, a grande maggioranza, sono state approvate le seguenti deliberazioni: per l'ammissione alle prove FCI GPE, INTERVP, INTERVGP, INTERBAU sarà sufficiente una qualifica di MB in una Expo nazionale (al posto di un ECC in una Internazionale).

Non saranno richiesti altri requisiti di ammissione. La Coppa Europa FCI verrà in futuro proposta dalla WUT per essere poi confermata dalla Commissione FCI.

Il GPE è stato annullato nel corso dell'anno 2015 a causa del piccolissimo numero di Terriers iscritti. Si valuterà a breve se questo test potrà essere riproposto. L'Assemblea dei Delegati del DTK ha fatto una richiesta per la modifica dello standard, ma tale richiesta non ha ancora avuto seguito. L'Azerbaijan e la Bulgaria hanno espresso volontà di aggregarsi come membri della WUT. Le richieste con le relative documentazioni non sono ancora disponibili.

Il Presidente del Club austriaco, Hans Ostermann, chiede che venga rispettato il regolamento relativo alla lingua e chiede di terminare la riunione continuando a parlare tedesco.

Il vice Presidente del Club olandese Roel Boekholt sottolinea che sempre più paesi parlano inglese e si dovrebbe tener conto di questa situazione. La vice Presidente WUT Brigitte Volsen formulerà una richiesta di modifica dello Statuto per l'adattamento alla lingua inglese.

La situazione finanziaria della WUT è florida, la società di revisione non evidenzia nessun aspetto negativo della gestione. Si nomina nuovo revisore Hand Ostermann. Singolarmente ogni delegato del paese membro WUT ha esposto una breve relazione sull'andamento generale del proprio Club durante l'anno 2015.

Nonostante una media generale tendente al calo sul numero generale dei cuccioli nati, l'Italia non rileva sostanziali variazioni.

È stato deciso all'unanimità di istituire una nuova Commissione per la revisione dello Standard in collaborazione con la commissione del DTK. L'Italia verrà

rappresentata dal Presidente ABC Cesare Calcinati. Gli altri Stati partecipanti sono: Olanda, Nord America, Russia e Slovenia. L'obiettivo è quello di creare uno Standard molto chiaro e preciso, cercando di colmare le attuali carenze e ridurre al minimo le interpretazioni soggettive.

Può esserci la possibilità dell'introduzione di due allegati: una tabella anatomica e una tabella colori.

La discussione sui colori è stata rimandata a maggio 2016 in Germania, dove la Commissione WUT presenterà le proprie proposte in occasione della riunione dei delegati dei Club tedeschi.

Successivamente si è discusso sulla revisione del commento dello Standard. Nello specifico l'Italia è intervenuta respingendo la proposta che: "intendeva omettere la citazione dell'angolo formato tra scapola e omero prevedendo invece la citazione dell'angolo omero-ulnare con l'inclinazione di circa 130°".

A seguito dell'intervento italiano, l'attenzione è stata riportata sulla perpendicolarità dei rapporti scapolomerari, essendo maggiormente riconoscibili dall'occhio umano senza dover ricorrere a eventuali strumenti di misurazione, risultando inoltre l'elemento primario di espressione cinematica del Bassotto.

La Svizzera ha proposto di riconoscere la Begleithundeprüfung per i Bassotti, ovvero una prova in cui si valuta l'obbedienza, la reazione del soggetto in ambiente cittadino, di fronte ad altri cani o a persone; così come avviene in alcune razze per le prove accessorie (es. il CAL, Certificato di attitudine al lavoro).

È stata costituita una Commissione ad hoc composta da: Brigitte Volsen, i sigg. Picard e Schildknecht, i quali presenteranno un progetto alla prossima riunione. Al fine di chiarire le nomenclature dei colori nei diversi paesi verrà realizzato un prospetto indicante tutte le tipologie di colori nelle diverse lingue così come riconosciute in ogni singola nazione.

Per quanto riguarda l'organizzazione dei prossimi eventi l'Italia ha proposto e ottenuto nel 2017 il Mondiale WUT di Traccia su sangue SchwPoR.

Questo l'elenco completo dei prossimi eventi WUT e FCI ed i report 2015:

Mondiale WUT di Bellezza

2015 Belgio report: 201 soggetti iscritti

2016 Italia: 29 ottobre 2016

2017 Russia

2018 Olanda

2019 Spagna

2020 Estonia

Mondiali WUT di Traccia sul sangue

2016 Russia

2017 Italia

2018 Spagna

2019 Rep. Ceca

Coppa Europa FCI

2016 Rep. Ceca

2017 Germania

Riunione Wut 2017 Spagna (Malaga)

*Gaetano Caramico
(vice Presidente ABC)
Barbara Guglielmetti
(Consigliere ABC)*

UN BOB ITALIANO AL CRUFTS

Dal 10 al 13 marzo, al NEC di Birmingham, si è svolta la 125esima edizione del Crufts, il più importante evento cinofilo mondiale. Deve il suo nome a Charles Cruft, piazzista di biscotti per cani, che nel 1891 organizzò la sua prima esposizione canina alla Royal Agricultural Hall di Islington. Da allora questa manifestazione si è ingrandita e trasformata fino a diventare non solo il simbolo della cinofilia anglosassone ma una vera e propria celebrazione del cane in tutte le sue specializzazioni.

Nell'ambito del Crufts si svolgono competizioni di agility, rescue dog agility, dog dance, flyball e, non ultimo, il "Friends for Life" adesso denominato "Hero Dogs", in cui vengono attribuiti riconoscimenti ai cani per particolari attività di coraggio, sostegno e compagnia anche nei confronti di persone affette da disabilità. Una speciale esposizione, lo Scruffts, è invece dedicata ai meticci.

Dai 2437 cani di 36 diverse razze iscritti alla prima edizione, siamo giunti oggi ai quasi 22mila partecipanti provenienti da 47 nazioni, tra cui per la prima volta Venezuela, Perù e Filippine. Sebbene la cinofilia anglosassone sia dominante per il numero di presenze, è significativo che vi siano ben 3.396 cani provenienti da stati extra UK, fra cui l'Italia che occupa il terzo posto con 382 cani iscritti, dopo Gran Bretagna (18.533) e Francia (428). I Bassotti, in gara domenica 13 marzo, sono inseriti nel "Hound and Terrier Group", di cui fanno parte quasi tutte le razze dei gruppi 6, 4 e 10, oltre ad alcune del gruppo 5, per un totale di 31 soggetti rappresentanti il migliore di razza. Erano presenti diversi allevatori provenienti dal "continente", in particolare dalla Russia, Repubblica Ceca, Ungheria e Olanda. L'Italia era rappresentata da soggetti nani a pelo lungo e nani a pelo duro. Il numero totale di Bassotti ammontava a 733, suddivisi nelle 6 razze (taglia standard e taglia nana per tre tipi di pelo): 99 standard a pelo lungo, 168 nani a pelo lungo, 97 standard a pelo corto, 139 nani a pelo corto, 95 standard a pelo duro e, infine, 135 nani a pelo duro. In ogni Classe vengono premiati i primi 4 soggetti (1st, 2nd, 3rd Prize e Reserve). I migliori soggetti di ogni Classe competono per il Challenge Certificate. Saranno poi il maschio e la femmina che hanno ottenuto il CC a contendersi il titolo di BOB. Questo importante risultato è stato raggiunto, per i nani a pelo duro, da un Bassotto italiano: KingLord Eager Boy (nella foto, All. e Prop. Valentina Barcella), di 16 mesi. Iscritto con altri 13 soggetti in "Limit class" ottiene il "First Prize" e può competere con gli altri 5 vincitori delle altre classi per il Challenge Certificate. Vince il CC come miglior maschio e quindi accede allo spareggio per il BOB contro la migliore femmina (Foxearth Fatma Salkan, prop. Mr. e Mrs. Hayward), ottenendo la qualifica di migliore di razza (giudice Ruth Lockett Walters (UK); tutti i giudizi sono riportati nel sito www.showdach.co.uk).

È il primo Bassotto di proprietà e allevamento italiani a vincere un BOB al Crufts, seppure nel 2003 Vincenzi e Bauchal lo avessero già ottenuto con un cane di importazione danese, Lamark Xena.

Fra gli altri Bassotti italiani presenti al Crufts sono da segnalare: Gennarino della Costa d'Amalfi S/D (All. e



Prop. Mauro Scarlato), QueenLord Skinny Love N/D (All. e Prop. Valentina Barcella), Love Me One More Time N/D (All. e Prop. Valentina Barcella), Luna Caprese d'Oro e d'Argento of Follyfield N/L (All. Francesco Lamarca).

La Redazione

RADUNO DI GENOVA DEL 14 NOVEMBRE

GIUDICI BERNARD ROUSSET (F) (peli corti e lunghi),
OLIVIA MORIGGIA (CH) (peli duri)

BOB STANDARD PELO CORTO

M DESIDERIUS PROP. M. ANTONIETTA MUNNA

BOB STANDARD PELO LUNGO

M IOUPS DU REVE SIX COEURS PROP. HAHN FLORENCE

BOB STANDARD PELO DURO

M CASTELPETROIO LIBECCIO PROP. ANTONIO PALLADINI

BOB NANO PELO CORTO

M MACCHIAVELLI DELLA CORTE DEI BARBAGRIGIA
PROP. PATRIZIA FRONTANI

BOB NANO PELO LUNGO

M ROMAN DELLA CANTERANA PROP. DANIELA GIANNINI

BOB NANO PELO DURO

M CARO MARZIO DEL WANHELING
PROP. ALL. DEL WANHELING

BOB KANINCHEN PELO CORTO

F LOVE TO BE A KISABLE GANG DELLA PARDA
PROP. ALL. DELLA PARDA

BOB KANINCHEN PELO LUNGO

F AAMUYON WHAT'S UP TIGER LILY PROP. ELAINE COLAS

BOB KANINCHEN PELO DURO

M THE ANSWER DEL WANHELING
PROP. ALL. DEL WANHELING

BEST IN SHOW

1° THE ANSWER DEL WANHELING

2° CASTELPETROIO LIBECCIO

3° LOVE TO BE A KISABLE GANG DELLA PARDA

ASSEMBLEA ABC

Il giorno 26 marzo 2016 alle ore 10 si è tenuta nella sede dell'ENCI l'Assemblea dei Soci ABC per l'approvazione del bilancio 2015 e la nomina di un nuovo Sindaco supplente vista la prematura scomparsa di Gianluca Vannini.

Doverosi i ringraziamenti al Presidente dell'ENCI, Dino Muto, per il supporto che ha dato al nostro Club per l'avvio di una nuova stagione della vita associativa e a Nino La Barbera per l'impegno profuso nella fase di ritorno del Club ai Soci.

Quale occasione più opportuna per ripercorrere i significativi risultati raggiunti dall'allevamento italiano sia in occasione della Mondiale che del Campionato Europeo; due appuntamenti di eccezionale confronto da cui i soggetti allevati in Italia hanno brillantemente evidenziato, quandanche ve ne fosse ancora bisogno, l'alto livello di eccellenza raggiunto grazie ad impegno, costanza, dedizione oltre che una profonda passione per la nostra razza; occasione altrettanto opportuna per sottolineare l'eccellente risultato raggiunto dal binomio Tonino-Ranza in occasione del Campionato WUT su traccia che si è svolto in Slovenia.

Grandi risultati, quindi, di Bellezza e Lavoro, che danno lustro internazionale al nostro Club!

Occasione ancora più opportuna per informare i Soci che, nell'ambito della recente riunione WUT 2016 ad Helsinki, è stata nominata una commissione che, in stretta collaborazione con la commissione DTK, si occuperà della revisione dello Standard, dandosi come priorità l'argomento sempre più pressante della taglia in relazione alla valutazione di soggetti over-size; scopo delle commissioni congiunte sarà anche quello di affrontare e chiarire in declaratoria il tema dei colori. Ho avuto l'onore di essere stato inserito in questa commissione unitamente ad altri 4 amici/colleghi ivi compresa la rappresentante del Nord-America.

Gli argomenti pertanto sono molto tecnici e toccano da vicino chi quotidianamente alleva con scrupolo e attenzione allo Standard di razza; a fronte di ciò, il Consiglio Direttivo ha ritenuto di coinvolgere il Comitato tecnico-allevamento nello studio e nell'articolazione di un approfondimento al fine di supportare l'azione che verrà espressa in sede di commissione. In un'ottica di una più estesa partecipazione al dibattito interno, peraltro, il Consiglio Direttivo ha anche ritenuto di apportare ancor più sensibilità ai temi, integrando la commissione allevamento con acclamate e consolidate competenze chiedendo la disponibilità a Mario Masneri e Arianna Giorgi, avendovi entrambi già lavorato attivamente in passato, che hanno aderito con entusiasmo all'iniziativa. Come da programma, nel 2016 verranno organizzati 23 tra Raduni, Mostre Speciali e Campionato Sociale e riprenderà la festa del Bassotto.

BILANCIO

SITUAZIONE PATRIMONIALE AL 31/12/2015

IMMOBILIZZAZIONI	554,00
ATTIVO CIRCOLANTE	
rimanenze magazzino	1.711,36
CREDITI	1.669,49
disponibilità liquide	35.355,35
RATEI E RISCONTI ATTIVI	373,73
TOTALE ATTIVO	39.663,93
PATRIMONIO NETTO	36.001,04
UTILE DELL'ESERCIZIO	1.047,39
DEBITI	2.542,29
RATEI E RISCONTI PASSIVI	73,21
TOTALE PASSIVO	39.663,93

CONTO ECONOMICO AL 31/12/2015

VALORE DELLE PRODUZIONI	
ISCRIZIONE SOCI	32.426,11
INCASSO PROVE E RADUNI	20.745,35
ENTRATE DIVERSE	8.664,33
TOTALE RICAVI	61.835,79
COSTI E SPESE	
COSTI PER PROVE E RADUNI	31.361,63
DIRITTI ENCI	5.495,00
SPESE GENERALI	19.428,97
VARIAZIONE MAGAZZINO	3.610,58
TOTALI COSTI E SPESE	59.896,18
DIFF. TRA RICAVI E COSTI	1.939,61
SALDO PROV(-) E ONERI FIN(+)	196,54
SALDO PROV(-) E ONERI STRAORD (+)	1.088,76
UTILE ESERCIZIO	1.047,39

PREMIAZIONI DEL TOP DOG 2015



Il 2016 vede il Consiglio Direttivo fortemente impegnato nell'organizzazione della mondiale WUT a Fiera Malpensa il 29 ottobre; avremo a nostra completa disposizione un intero padiglione in una location facilmente raggiungibile, sia in macchina che in aereo, favorendo così la più ampia accessibilità dei soggetti provenienti dai paesi della WUT. In questa occasione ci tengo particolarmente a segnalare come l'ENCI stesso abbia recepito e valorizzato l'importanza di questo evento istituendo un titolo speciale per il cui conseguimento

verrà divulgato il relativo regolamento che, ovviamente, potrà essere recepito, ad invarianza del contesto, anche da altre società specializzate; ancora una volta ringrazio l'impegno e la sensibilità di Dino Muto. Premiazioni e foto di rito per i 9 top dog ABC del 2015 prima della votazione per l'elezione del sindaco supplente, cui si sono candidati Davide Nucera e Alessandro Gibelli e che ha visto l'elezione di quest'ultimo. Un caro saluto a tutti.

Il Presidente Cesare Calcinati

PER RICORDARE TONINO

Il Campionato Sociale è un appuntamento importante per tutti i Soci che viene normalmente ricordato solo in base ai titoli che un concorrente riesce a ottenere con i propri soggetti. Quello di quest'anno, anche se con 4 titoli vinti, rimarrà nella mia memoria sempre e soprattutto per il riconoscimento, sigillato da uno splendido dono, che il Presidente Cesare Calcinati ha voluto riconoscere a Tonino, Ravensager's Quality of Ocean, e in piccola parte a me, per il Campionato Mondiale Traccia WUT conquistato in Slovenia. È stata una sorpresa molto gradita ricevere in regalo una coppa speciale, la prima vinta da Tonino Soranna con il loro primo Bassotto, un'emozione che mi resterà nel cuore a vita.

Molti di voi non hanno avuto la fortuna di conoscere Tonino, co-titolare nell'Allevamento di Villahermosa.



Un grande allevatore, fenomenale handler, vero amante dei cani, ma soprattutto un carissimo e sincero amico che, a distanza di quasi 10 anni dalla sua scomparsa, ancora mi manca. Ricordo con piacere i

nostri brevi e lunghi viaggi in giro per show, la sua splendida cucina (il pesce migliore l'ho mangiato preparato da lui), le risate, i momenti di tristezza e i consigli che ci scambiavamo anche al telefono. Ricordo la sua gentilezza, cortesia, galanteria, quel suo essere grande Uomo del Sud in una metropoli del Nord che forse non lo capiva a sufficienza. E fu proprio per questo forte affetto che ci legava che, quando arrivò a casa un bellissimo cucciolo danese nipote di Tocai, dal nome troppo complicato, a pochi mesi di distanza dalla sua improvvisa scomparsa, quella triste e fredda mattina di febbraio, che ancora non ci posso credere, chiesi a Cesare di poterlo chiamare semplicemente "Tonino". Ebbene, Tonino sappi che la tua prima coppa sarà custodita da me con tutto l'amore nel ricordo della nostra sincera amicizia. Grazie Cesare e grazie Silvia per le magnifiche foto.

Lucia



RADUNO DI ROMA DEL 28 NOVEMBRE

GIUDICI ROSARIO JARI SPAGNA(I) (peli corti e lunghi), RAMUNE KAZLAUSKATIE (LT) (peli duri)

BOB STANDARD PELO CORTO

M YOU ARE BEAUTIFUL DELL'ANTICA TORRE
PROP. T. RIPANELLI

BOB STANDARD PELO LUNGO

M SIR D'ARTAGNAN DEL FICO D'INDIA PROP. G. PIAZZA

BOB STANDARD PELO DURO

M OLMO DEL TOCAI PROP. ALL. DEL TOCAI

BOB NANO PELO CORTO

F ROYAL PRINT ROSE PROP. G. CARAMICO

BOB NANO PELO LUNGO

F LUNA CAPRESE ROSSA FIAMMA DELLA SERA

PROP. F. LAMARCA

BOB NANO PELO DURO

M SEABISCUIT DEL WANHELING PROP. G. PASCARELLA

BOB KANINCHEN PELO CORTO

F VOLSCIDACHS WHITE SMOKE PROP. ALL. VOLSCIDACHS

BOB KANINCHEN PELO LUNGO

F LUNA CAPRESE TITINA DE FILIPPO PROP. B. SANDRESCHI

BOB KANINCHEN PELO DURO

F GOLOUBET DU RUOET DEL WANHELING
PROP. G. PASCARELLA

BEST IN SHOW

1° SIR D'ARTAGNAN DEL FICO D'INDIA

2° SEABISCUIT DEL WANHELING

3° VOLSCIDACHS WHITE SMOKE

IL NOSTRO CAMPIONATO SOCIALE

9 APRILE 2016

Il campionato sociale Amici Bassotto Club si è svolto, quest'anno, nel complesso fieristico di Montichiari (BS) in concomitanza delle Internazionali Garda Winner 2016.

Splendida la location che ci ha permesso di avere a nostra completa disposizione un intero padiglione in cui allestire i nostri 4 ring e il ring d'onore alla conclusione dei giudizi.

Alcuni dati: 223 i Bassotti iscritti con un sensibile incremento rispetto al 2015, iscrizioni invariate rispetto al 2014. Gli esperti giudici convocati per l'occasione sono stati: Claudio Montefusco (I) Standard a pelo corto, Nani e Kaninchen a pelo lungo, Elisabeth Rhodin (S) Nani a pelo duro e Kaninchen a pelo corto, Luis Pinto Teixeira (PT) Nani a pelo corto e Standard a pelo lungo,

Axel Komorowski (D) Standard a pelo duro e Kaninchen a pelo duro. I giudizi, iniziati regolarmente alle 10, si sono conclusi senza problemi verso le 14. Sono stati definiti quindi i nuovi Campioni Sociali 2016.

CAMPIONI SOCIALI

S/C M OBELIX DI TURBOLAND di Antonella Niccolini

S/C F ZOLDACHS MERCEDES di Eva Majoros

S/L M EVRAIN EASTER SIAMON di Daniela Giannini

S/L FOFELIA DEL QUAZZOLA di Giuseppa Piazza

S/D M CASTELPETROIO LIBECCIO di Antonio Palladini

S/D F ACQUA DEL MOLPO di Stefania Parodi

N/C M VOLSCIDACS ABRACADABRA

di Leopoldo Mauriello

BOB



S/C OBELIX
DI TURBOLAND
PROP.
ANTONELLA NICCOLINI



S/L EVRAIN EASTER SIAMON
PROP. DANIELA GIANNINI



S/D CASTELPETROIO LIBECCIO
PROP. ANTONIO PALLADINI



N/C VOLSCIDACHS
ABRACADARA
PROP. MAURIELLO
LEOPOLDO

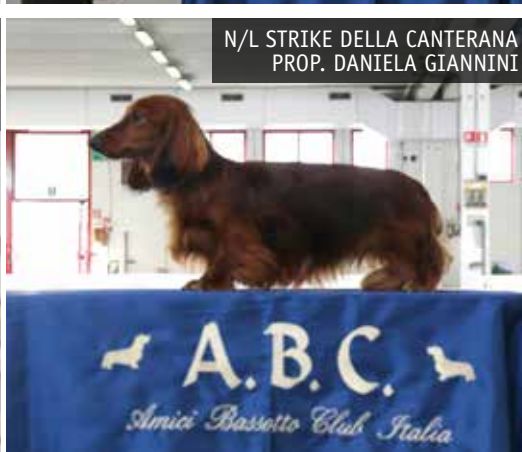

N/L STRIKE DELLA CANTERANA
PROP. DANIELA GIANNINI



N/D NOIR AFFAIR
AL QLK MANSION
PROP. BARCELLA VALENTINA



K/C LOVE TO BE KISABLE
GANG DELLA PARDA
PROP. PARDINI CHIARA



K/L VANITY DELLA CANTERANA
PROP. GIACINTI CLAUDIO



K/D ITALIAN TOPOLINO
PROP. KOK MONIQUE

N/C F QUINTESSENZA REGINA CORNARO di Susanna Cori
 N/L M STRIKE DELLA CANTERANA di Daniela Giannini
 N/L F FEELING DELLA CANTERANA di Daniela Giannini
 N/D M NOIR AFFAIR AT QLK MANSION
 di Valentina Barcella
 N/D F QUEEN LORD SKINNY LOVE di Valentina Barcella
 K/C M VOLSCIDACHS SANCIO PANZA di ALL. Volscidachs
 K/C F LOVE TO BE KISABLE GANG DELLA PARDA
 di Chiara Pardini
 K/L F PAPRIKA DELLA CANTERANA di Daniela Giannini
 K/D M ITALIAN TOPOLINO di Monique Kok
 K/D F LOVE ME ONE MORE TIME di Valentina Barcella

CAMPIONI SOCIALI GIOVANI 2016

S/C F KRISTAL DI TURBOLAND di Lorenza Ceruti
 S/L M YUPPI DU DEL TOCAI di Sergio Brentegani
 S/L F YACINTHA DEL TOCAI di ALL. del Tocai
 S/D M MALANDRINO DELLA COSTA D'AMALFI
 di Antonio Palladini
 S/D F XEVERA DEL TOCAI di All. del Tocai
 N/C M INGUARIBILE ROMANTICO
 di All. del Red Valentino
 N/C F REPLAY REGINA CORNARO di Susanna Cori
 N/L M JOLLY ROGER di Margherita De Luca
 N/D M KINGLORD EAGER BOY di Valentina Barcella
 N/P F OPHELIA DELLA KAFARA di ALL. della Kafara
 K/C F MUFFIN DEL CONTEVERDE di ALL. del Conteverde
 K/P F VANITY DELLA CANTERANA di Claudio Giacinti
 K/D M ALEXIS KLARA DIFINO di Luisa Gabbrielli
 K/D F AMELIE DEL GOTHA di Lucia Terruzzi

CAMPIONI SOCIALI VETERANI 2016

S/C M BAUCHAL'S KAMIKAZE di All. del Conteverde
 S/D F RAVNSAGER'S AERKESODE AEMMELY
 di All. del Tocai
 N/C F FANTA DELLA CORTE DEI BARBAGRIGIA
 di Susanna Cori
 K/C F SHOKOLADNAYA TYANUCHKA IZ MOSKOI KREPOSTI
 di Costanza Mozzillo

Nell'attesa dello svolgimento del ring d'onore, che veniva allestito dai numerosi amici che ci hanno aiutato nella organizzazione, è stato predisposto un buffet freddo offerto dai Soci e dal Club. Come sempre accade la tensione della mattina si stempera di fronte alla convivialità del cibo e ci si prepara all'ultimo importante momento della gara. D'ora in poi nei nostri Raduni sarà sempre presente anche il Raggruppamento Working Class a cui possono partecipare tutti i Bassotti, iscritti in Classe Lavoro, che hanno conseguito il CAC indistintamente dal sesso. In tale raggruppamento si distinguono (giudice Montefusco):

- 1) OBELIX DI TURBOLAND (S/C)
PROP. NICCOLINI ANTONELLA
 - 2) MARISS PLUT (N/D) PROP. GIORGIO AMORE
 - 3) ACQUA DEL MOLPO (S/D) PROP. STEFANIA PARODI
- A seguire il Best in Show Coppie (giudice Teixeira)
- 1) PUEBLO UNIDO DEL CAVIANO & ZIGULI
DEL CAVIANO (N/C) PROP. ALL. DEL CAVIANO
 - 2) OLMO DEL TOCAI & UMA DEL TOCAI (S/D)
PROP. ALL. DEL TOCAI
 - 3) MAIOLA'S AL PACINO & SOKISABLE NO MONEY NON
HONEY (K/C) PROP. MAFFEI GLORIA

Quindi il Best in Show Veterani giudicato sempre da Montefusco

BEST IN SHOW



BIS COPPIE



BIS GIOVANI



BIS GRUPPI



- 1) BAUCHAL'S KAMIKAZE (S/C)
PROP. ALL. DEL CONTEVERDE
- 2) RAVNSAGER'S AERKESODE AEMMELY (S/D)
PROP. ALL. DEL TOCAI
- 3) FANTA DELLA CORTE DEI BARBAGRIGIA (N/C)
PROP. CORI SUSANNA

E ancora il Best in Show Puppy (giudice Montefusco)

- 1) VOGUE BY REGINA CORNARO (N/C)
PROP. CORI SUSANNA
- 2) ANCORA TU DELL'ANTICA TORRE (K/C)
PROP. MAFFEI GLORIA
- 3) DANUBIO DEL CLAN BASSOTTI (N/D)
PROP. STALLONE ADELAIDE FRANCESCA

Nel Best in Show Juniores giudicato da Teixeira invece:

- 1) ARES (S/D) PROP. SIMONA PAOLI
- 2) SUPERDACHS IGOR (N/D) PROP. GALLO GLORIA
- 3) TURBOPOLLAZZA (S/C) PROP. CERUTI LORENZA

L'allevamento di Turboland si aggiudica il Best in Show Gruppi di Allevamento, giudicato da Elisabeth Rhodin e comprendeva questi Bassotti:

ALL. TURBOLAND DI NICCOLINI ANTONELLA (S/C)
ZENZERO DI TURBOLAND (PROP. CECCONI CHIARA)
ZAHIRA DI TURBOLAND (PROP. CECCONI CHIARA)
OBELIX DI TURBOLAND (PROP. NICCOLINI ANTONELLA)
OLIVA DI TURBOLAND (PROP. NICCOLINI ANTONELLA)
OPHELIA DI TURBOLAND (PROP. NICCOLINI ANTONELLA)

A tutti i vincitori dei raggruppamenti viene offerto dall'ABC un'iscrizione gratuita a un prossimo Raduno (direttamente organizzato dal Club).

A tutti i migliori maschi/femmine e giovani la socia Federica Venturini ha offerto un bracciale in macramè 3ndyPet.

Ora il Best in Show Giovani giudicato da Elisabeth Rhodin:

- 1) INGUARIBILE ROMANTICO (N/C)
PROP. ALL. DEL RED VALENTINO
- 2) MUFFIN DEL CONTEVERDE (K/C)
PROP. ALL. DEL CONTEVERDE
- 3) OPHELIA DELLA KAFARA (N/D)
PROP. ALL. DELLA KAFARA

In questo caso al vincitore viene offerto, dall'Allevamento Dreamdax, un ritratto personalizzato dell'artista Mauro Malacarne. Manca solo l'ultimo podio...

Il vincitore del Best in Show giudicato da Axel Komorowski è il Bassotto Kaninchen a pelo duro Italian Topolino di proprietà Monique Kok e di Allevamento Valentina Barcellona. Al secondo posto un Nano a pelo corto di Leopoldo Mauriello e di Allevamento Volschidachs di nome Volschidachs Abracadabra. Sale sul terzo gradino del podio lo Standard a pelo lungo Evrain Easter Siamon di Daniela Giannini (allevatore Raab Vaclav).

Il vincitore si aggiudica un pernottamento, per due persone con colazione, all'Hotel Lepanto di Salò offerto da Fiorangela Ceni e una cena nello stesso hotel per la coppia offerto dal club ABC.

Grazie a tutti coloro che hanno reso possibile lo svolgimento di questa manifestazione.

In particolare il Comitato Expo (Barbara, Oliva, Sabrina e Giuliano) la segreteria sempre impeccabile di Mirco e il supporto di Giovanna e Cinzia, e la nostra consigliera Luisa Gabrielli. Al prossimo anno.

Silvia Bagni

BIS JUNIORES



BIS PUPPY



BIS VETERANI



BIS WORKING CLASS

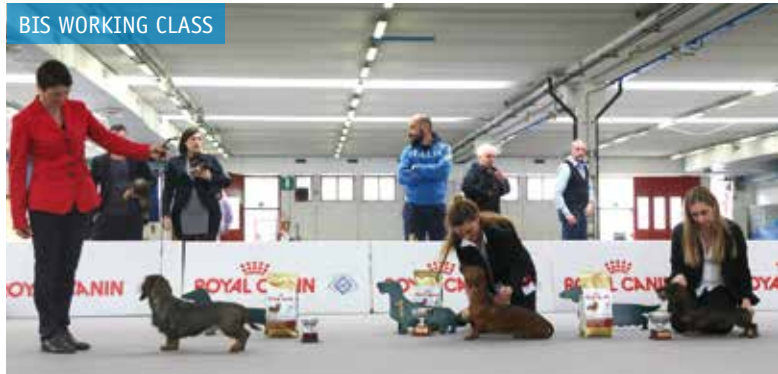

CAMPIONI ABC DI EXPO E DI PROVE

COME TE MAI NESSUNO	N/C	EXPO	PROP. ADELAIDE STALLONE
ELISABETH THE QUEEN DI SILVALLEGRA	N/C	EXPO	PROP. CRISTINA FRIGOLI
GASPET EIRIK	K/C	EXPO	PROP. SABRINA MAURO
HAMUDENA THE FAVOURITE	K/D	EXPO	PROP. ROSETTA ZIELO
ICARUS VON DRILAND	S/C	EXPO	PROP. ARIANNA GIAMBELLI
OBLADI OBLADA DELLA VAL VEZZENO	S/D	EXPO	PROP. CINZIA ARDITI
TRAILER DELLA CANTERANA	N/C	EXPO	PROP. CRISTINA FRIGOLI
BEAUTIFUL FHARA	N/C	TRACCIA SU CONIGLIO	PROP. ROSETTA ZIELO
CYNAR	N/C	TRACCIA SU CONIGLIO	PROP. MARINA SORANI
HAMUDENA THE FAVOURITE	K/C	TRACCIA SU CONIGLIO	PROP. ROSETTA ZIELO
UVA DI MARPAL	K/C	TRACCIA SU CONIGLIO	PROP. ANGELA RE
GRIFONDORO	S/D	TRACCIA SU SANGUE SAN UBERTO	PROP. PAOLO FRANCHI
BABY CLOE DELLA CANTERANA	N/D	TANA SU VOLPE	PROP. REBECCA RICCIARELLI
CORNELIUS CAMEL DEL PARCO DEGLI GNOMI	S/D	TANA SU VOLPE	PROP. CARLA PICIULIN
ELECTRIC BLUE DAVID	S/D	TANA SU VOLPE	PROP. ARMANDO VILLANI
UVA DI MARPAL	K/C	TANA SU VOLPE	PROP. ANGELA RE

ARRIVANO FINALMENTE I NOSTRI CUCCIOLI

Dopo aver pianificato la nostra cucciolata, aver svernato la futura mamma prima della fecondazione, aver proceduto ad un attento monitoraggio dell'ovulazione, scelto il maschio migliore per lei, arrivano finalmente i nostri tanto attesi e bramati cuccioli. Per prevedere con esattezza la data di nascita dei cuccioli è buona norma eseguire il dosaggio del progesterone della cagna prima dell'accoppiamento, anche se intendiamo procedere con una monta naturale, in quanto la durata della gravidanza è di 63 giorni dall'ovulazione. Se invece si pretende di determinare la data del parto contando i giorni dal momento dell'accoppiamento si compie sicuramente un errore: in questo caso, infatti, una gravidanza può apparentemente durare da un minimo di 59 ad un massimo di 71 giorni. Talvolta si deduce il giorno dell'ovulazione solo al termine della gravidanza, contando 63 giorni indietro rispetto alla data del parto. Un buon monitoraggio dell'ovulazione prevede l'esecuzione e lettura di strisci vaginali dai primi giorni in cui



si presentano le perdite ematiche e ogni 48 ore fino a un quadro citologico di estro con cheratinizzazione superiore al 60%. A questo punto si inizierà a dosare il progesterone ematico a giorni alterni. Ricordiamo brevemente che l'ovulazione nella cagna avviene quando i livelli di progesterone si trovano tra i 5 e i 10 nanogrammi /ml e che il momento di massima fertilità è 48 ore dopo l'ovulazione in quanto, affinché gli ovuli siano fecondabili, è necessaria l'estrapolazione di un organello chiamato globulo polare (che appunto impiega 48 ore in questo processo). È bene ricordare anche, nel caso in cui il maschio che abbiamo prescelto si trovi a molti km di distanza e quindi dobbiamo affrontare e predisporre un lungo viaggio per raggiungerlo o dobbiamo predisporre l'arrivo di seme refrigerato o congelato, che generalmente l'ovulazione avviene orientativamente 48 ore dopo il ritrovamento di un valore di P4 (progesterone) di 2 ng/ml, dato che naturalmente va confortato con un nuovo dosaggio del progesterone stesso appunto dopo 2 giorni.

È quindi 48 ore dopo l'ovulazione che bisogna procedere con la monta o con la fecondazione strumentale, in quanto in questo momento avremo le migliori probabilità che la cagna resti gravida e del maggior numero di cuccioli.

Il progesterone che si innalza bruscamente in prossimità dell'ovulazione è fondamentale anche per determinare il momento del parto: prodotto dal corpo luteo presente sull'ovaio mantiene la gravidanza. Raggiunge il picco di circa 80 ng/ml tra la terza e la quarta settimana di gravidanza, si mantiene costante fino a 24-48 ore prima dell'inizio del parto, quando torna bruscamente a valori basali (inferiori a 1 ng/ml) e determina un abbassamento della temperatura corporea della mamma, tanto che nelle 24 ore precedenti il parto la temperatura si aggira sui 36-37 gradi centigradi.

Per i primi giorni dopo il parto la mamma sarà totalmente assorbita dalla cura dei suoi piccoli, vorrà allontanarsi solo per brevissimi periodi giusto per espletare i propri bisogni fisiologici, poi pian piano la frenesia di tenerli costantemente sotto occhio si allenterà e tutto diverrà più rilassato.

Nel caso in cui i cuccioli per vari motivi possano essere nati con parto cesareo, invece, bisognerà presentare i cuccioli alla neomamma con calma, cercando di avvicinarli al suo muso con gradualità finché lei riconosca i suoi li leccerà. A volte per riuscire in questo sarà necessario insistere alcune ore in quanto alcune mamme, spaventate dal dolore della chirurgia e dal piagnucolare anche abbastanza energico dei cuccioli, possono impiegare più tempo per accettare i propri cuccioli.

Per circa 4 settimane i cuccioli si alimenteranno esclusivamente con il latte materno, a meno di cucciolate eccessivamente numerose in cui si può procedere a qualche poppata artificiale con latte in polvere per cuccioli opportunamente diluito.

È necessaria una certa esperienza per procedere all'allattamento artificiale in quanto, affinché il latte non raggiunga la trachea, i bronchi e quindi i polmoni (causando polmonite ab ingestis) è indispensabile che i cuccioli durante questa operazione effettuino il meccanismo della ventosa durante il quale la glottide si chiude e quindi il latte non imbocchi la trachea invece dell'esofago.

È bene effettuare nel più breve tempo possibile un breve esame clinico dei neonati che possa evidenziare una normale o meno risposta ad alcuni parametri standard tramite la valutazione secondo punteggio Apgar.

Come (penso) tutti gli allevatori, ho avuto modo negli anni di sperimentare diversi gradi di vitalità nei cuccioli appena nati e anche di applicare semplici procedure di rianimazione su piccoli che presentavano problemi alla nascita.

Esiste però ora la possibilità di utilizzare un analogo metodo Apgar (adattato chiaramente alla specie canina) applicabile ai cuccioli neonati.

La versione "canina" del metodo Apgar prevede la valutazione di 5 semplici parametri, valutabili da

chiunque e in qualsiasi situazione (l'unico strumento è il fonendoscopio per la misurazione della frequenza cardiaca), rilevati entro i primi 5 minuti dalla nascita.

PARAMETRO	0	1	2
Frequenza cardiaca (n. battiti al minuto)	<180/min	Da 180 a 220	>220
N. atti respiratori/pianto	<6 e assenza di pianto	Da 6 a 15 con pianto leggero	>15 respiri con pianto acuto
Riflesso di irritabilità	assente	smorfie	vigoroso
Mobilità	flaccido	Alcuni movimenti	Movimenti attivi
Colore mucose	cianotico	pallido	roseo

I punteggi totali assegnati ai singoli cuccioli permettono di classificare gli stessi secondo il grado di vitalità: da 7 a 10 punti cucciolo normalmente vitale da 4 a 6 punti cucciolo moderatamente depresso da 0 a 3 punti cucciolo gravemente depresso.

I cuccioli con Apgar da 0 a 6 devono ricevere immediatamente trattamento medico utile ad aumentare le loro possibilità di sopravvivenza, il trattamento consiste principalmente nella stimolazione della respirazione (ventilazione e/o ossigenazione, compressione del torace, ecc.) e, nei cuccioli con grave depressione cardio-circolatoria, somministrazione di epinefrina alla dose di 0,2mg/kg, questo naturalmente da parte del veterinario.

Dando per scontato che la maggior parte dei parti avviene senza l'ausilio di un veterinario, è evidente che alla nostra portata c'è solo la stimolazione della respirazione, che è anche la più importante perché da essa dipende il grado di depressione della vitalità del cucciolo neonato.

Quali siano però i soggetti ai quali non far mancare questo sostegno possiamo valutarlo proprio attraverso l'indice Apgar. Una temperatura corporea dei cuccioli di 35-36°C è normale nelle prime due settimane di vita, si innalza nelle settimane successive. I cuccioli nelle prime due settimane di vita non riescono a regolare la temperatura corporea, non tremano (per fare innalzare la temperatura) e non hanno riflesso di vasocostrizione, possono solo respirare a bocca aperta se la temperatura ambientale è troppo alta.

Una temperatura della cassa parto di 20-25°C è ottimale se c'è anche la mamma, senza mamma qualche grado in più è necessario. È quindi fortemente raccomandabile l'uso di lampade a raggi infrarossi o di tappetini riscaldanti, soprattutto nei mesi più freddi, è indispensabile anche che la temperatura sia mantenuta costante e quindi la cassa parto va posta lontano da correnti d'aria. Lo svezzamento è la fase in cui il cucciolo passa dal latte materno al cibo semisolido prima e solido successivamente. Il momento in cui iniziarlo varia dai 25 ai 35 giorni di vita. Questo passaggio deve avvenire in maniera assolutamente graduale, in modo che il metabolismo del cucciolo possa adattarsi al cambio di alimentazione in quanto prima di questo periodo l'ingestione di cibi diversi dal latte può rivelarsi deleteria. Quindi per un periodo di circa 15-25 giorni l'alimentazione dei cuccioli sarà costituita sia dal latte materno che da cibo semisolido. Per questo si possono utilizzare le crocchette che state somministrando alla mamma

(puppy), sminuzzandole e ammorbidendole con l'utilizzo di acqua, ma in commercio esistono anche pappe per lo svezzamento già pronte. In generale è importante utilizzare un mangime per cuccioli di altissima qualità, che possa garantire il giusto apporto nutrizionale. Il primo passo per far sì che i cuccioli approccino in maniera corretta al nuovo cibo è quello di allontanarli dalla mamma, e presentargli la pappa in una ciotola adeguatamente proporzionata. La naturale curiosità dei piccoli li porterà a studiare questo nuovo alimento, osservandolo, fiutandolo e infine assaggiandolo. È buona norma, almeno le prime volte, inumidire un dito nel cibo preparato facendolo succhiare ai cuccioli, oppure offrire un po' di pappa direttamente dalle mani, porgendogliela sul muso e facendogliela leccare, ma questa pratica non deve essere ripetuta troppo, per evitare che i cuccioli si abituino a mangiare solo dalle mani, rifiutando il cibo nella scodella. Per quanto riguarda la quantità del cibo, considerando che all'inizio si partirà solo da un approccio conoscitivo e che magari le quantità realmente ingerite saranno ridotte, in seguito la razione andrà aumentata progressivamente seguendo



ovviamente le indicazioni riportate sulla confezione dal produttore del mangime. È importante suddividere la razione quotidiana in quattro pasti ben distanziati gli uni dagli altri, e offerti in orari ben precisi e costanti. Il luogo dove viene offerta la pappa deve essere tranquillo e familiare, e ogni cucciolo dovrà avere la sua dose somministrata singolarmente nella ciotola, altrimenti non si avrà la certezza che tutti i cuccioli assumano la giusta razione quotidiana, perché i soggetti più forti e voraci tenderanno a mangiare più velocemente il cibo, sottraendolo ai soggetti più deboli.

Col passare del tempo il cibo dovrà essere sminuzzato sempre in maniera più grossolana e l'acqua dovrà essere diminuita costantemente, fino a somministrare la crocchetta così come si presenta. Non esiste una tempistica vera e propria per lo svezzamento, come ogni fase di passaggio per i cuccioli è necessario che avvenga in maniera graduale e seguendo i giusti tempi e ritmi. Dopo i 60 giorni, quando il cucciolo verrà adottato, è importante che il nuovo padrone mantenga il più possibile invariata la dieta, utilizzando lo stesso tipo di mangime e seguendo le stesse tempistiche di

somministrazione. Ritengo assolutamente da evitare il lasciare a disposizione dei cuccioli la ciotola con il cibo sempre a disposizione come più volte mi è capitato di osservare. Questo è sbagliato perché bisogna abituare i cuccioli a mangiare quando il cibo viene somministrato, ed inoltre si crea il rischio di una sovralimentazione che è rischiosa sia per motivi strettamente gastroenterici sia perché predispone a patologie di accrescimento. Consiglio di effettuare 2 o 3 esami coprologici per verificare la presenza di endoparassiti intestinali e soprattutto per tipizzarli. Esistono numerosi preparati studiati specificamente per sverminare i cuccioli, alcuni dei quali rivelatisi anche efficaci nella prevenzione della coccidiosi, una endoparassitosi intestinale abbastanza frequente nei cuccioli che da non pochi problemi nella sua gestione. Consiglio comunque trattamenti ripetuti a distanza di 15 giorni fino al compimento dei 4 mesi di età dei cuccioli. Successivamente è buona norma secondo le ultime linee guida procedere al trattamento degli endoparassiti ogni 4-6 mesi anche nei soggetti adulti, soprattutto se frequentano parchi o campi di addestramento regolarmente frequentati da altri cani.

*Riccardo Di Carlo
Medico Veterinario
Esperto Giudice ENCI FCI*



RADUNO DI ERBA DEL 12 DICEMBRE

GIUDICI

*JAN BUSTA (CZ) (peli corti e lunghi)
FRANCO RUBINATO (CH) (peli duri)*

BOB STANDARD PELO CORTO

F IPANEMA DEL CONTEVERDE PROP. ALL. DEL CONTEVERDE

BOB STANDARD PELO LUNGO

M SIR D'ARTAGNAN DEL FICO D'INDIA PROP. GIUSEPPA PIAZZA

BOB STANDARD PELO DURO

F SINFONIA D'AMORE DELLA VAL VEZZENO

PROP. ANTONIO PALLADINI

BOB NANO PELO CORTO

M GREAT KAPRIZ HENNESSEY PARADIS IMPERIAL

PROP. CHIARA PARDINI

BOB NANO PELO LUNGO

M LEX AN A WALK IN THE CLODUS ML

PROP. FRANCESCO LAMARCA

BOB NANO PELO DURO

F LUCILLA DEL WANHELING PROP. ALESSANDRA GAMBARA

BOB KANINCHEN PELO CORTO

F VOLSCIDACHS WHITE SMOKE PROP. ALL. VOLSCIDACHS

BOB KANINCHEN PELO LUNGO

F LUNA CAPRESE TITINA DE FILIPPO

PROP. BENEDETTO SANDRESCHI

BOB KANINCHEN PELO DURO

M WEI HAI WEI DEL WANHELING

PROP. ALL. DEL WANHELING

BEST IN SHOW

1° SINFONIA D'AMORE DELLA VAL VEZZENO

2° LEX ANA WALK IN THE CLODUS ML

3° LUCILLA DEL WANHELING

RADUNO DI MILANO DEL 9 GENNAIO

GIUDICI

*CLAUDIO DE GIULIANI (I) (S/C, N/C, K/C, K/L)
TAMAS JAKKEL (HR) (N/P, K/D)
HORST KLIEBESTEIN (D) (S/D, S/L, N/L)*

BOB STANDARD PELO CORTO

M ZENZERO DI TURBOLAND

PROP. C. CECCONI

BOB STANDARD PELO LUNGO

M EVRAIN EASTER SIAMON

PROP. D. GIANNINI

BOB STANDARD PELO DURO

M CASTELPETROIO LIBECCIO

PROP. A. PALLADINI

BOB NANO PELO CORTO

M MATIS LA STELLA DI SALE

PROP. M. TASSINARI

BOB NANO PELO LUNGO

M ROADSTAR DELLA CANTERANA

PROP. D. GIANNINI

BOB NANO PELO DURO

M CARO MARZIO DEL WANHELING

PROP. ALL. DEL WANHELING

BOB KANINCHEN PELO CORTO

F BLACK-ROSE PROP. A. STALLONE

BOB KANINCHEN PELO LUNGO

F MARVEL GREIT INGRID PROP. D. GIANNINI

BOB KANINCHEN PELO DURO

M THOR DEL WANHELING

PROP. D. SILVESTRO

BEST IN SHOW

1° THOR DEL WANHELING

2° EVRAIN EASTER SIAMON

3° CASTELPETROIO LIBECCIO



DONALD CURRY S/L

Campione Mondiale FCI
Campione Europeo FCI
Campione Italiano di Bellezza
Campione Monegasco di Bellezza
Campione Sloveno di Bellezza
Campione Internazionale di Bellezza
Campione Internazionale di Esposizione
Slovenian Club Winner 2015 e 2016
Grande Campione Sloveno di Bellezza
All. e Prop. Dario Corallo



FALANGHINA DELL'ANTICO TORCHIO K/C

Giovane Promessa ENCI
Campione Italiano di Bellezza
All. e Prop. Cristina Torchio
All. dell'Antico Torchio



OBLADIOBLADA DELLA VAL VEZZENO S/D

Campione WUT
Campione Tedesco VDH
Campione Internazionale di Bellezza
Campione Internazionale di Esposizione
All. Antonio Palladini
Prop. Cinzia Arditi



GRIZZLY DELLA COSTA D'AMALFI S/D

Campione Italiano di Bellezza
All. Mauro Scarlato
Prop. Palladini Antonio
Allevamento della Val Vezzeno



SINFONIA D'AMORE DELLA VAL VEZZENO S/D

Campione Italiano di Bellezza
All. e Prop. Antonio Palladini



CASTELPETROIO LIBECCIO S/D

Giovane Promessa ENCI
All. Conti Oliva
Prop. Palladini Antonio



RUDI DELLA PRATELLA S/D M

Austria ÖKV Ausstellungssieger 2015
(Top Dog Austriaco)
Campione Sammarinese di Bellezza
All. Luigi Cinelli
Prop. Lorenza Boncompagni



SOFONISBA ANGUISSOLA S/D

Campione Riproduttore
All. Linda Ferrari
Prop. Cinzia Arditi



YOU ARE BEAUTIFUL DELL'ANTICA TORRE S/C

Giovane Promessa ENCI
Campione Italiano di Bellezza
All. Gloria Maffei
Prop. Troiano Ripandelli



ISOTTA K/C

Campione Italiano di Bellezza
Campione di San Marino
All. Caterina D'Angelo
Prop. Sabrina Mauro



GASPET EIRIK K/C

Giovane Promessa ENCI
Vice Campione Europeo Giovani
Campione Italiano di Bellezza
Campione Italiano di Lavoro
Campione Assoluto
Campione Sociale Italiano 2014
Campione Sociale Sloveno 2015
Campione Croato
Campione del Lussemburgo
Campione Sociale Austriaco
Campione Wut
Campione di San Marino
Campione Internazionale di Bellezza
Campione Internazionale di Esposizione
All. Gaspert
Prop. Sabrina Mauro



HAMUDENA THE FAVOURITE K/C

Campione Italiano di Lavoro
Campione Italiano Assoluto
All. e Prop. Rosetta Ziolo



GASPET GLADYS S/C

Giovane Promessa ENCI
Campione Italiano di Bellezza
All. Gaspert
Prop. Sabrina Mauro



DONALD CURRY S/L

Expo di Montecarlo del 10/5/15
 1° BOG Giudice Sonia Bellan Falletti (I)
 Expo di Innsbruck (A) del 16/8/15
 1° BOG
 Giudici Smolic Nikola (HR)
 e Vija Klucniece (LT)
 Expo di Lipica (SLO) del 3/10/15
 3° BOG
 Giudici Claudio De Giuliani (I)
 e Monika Blaha (A)
 Expo di Lipica(SLO) del 4/10/15
 2° BOG Giudice Milan Kranjc (SLO)
 Expo di Sempeter (SLO) del 7/11/15
 2° BOG Giudice Jari Rosario Spagna (I)
 Expo di Vrtojba (SLO) dell'8/11/15
 1° BOG
 Giudice Damjana Svegelj Znidarsic (SLO)
 Expo Int. di Ljubljana (SLO) del 17/1/16
 1° BOG
 Giudice Nikola Smolic (HR)
 Mostra Speciale di Ljubljana 16/01/16
 1° BIS Giudice Darko Martinovic (CR)
 Expo Int. di Ljubljana 16/01/16
 3° BOG Giudice Erwin Deutscher (A)
 All. e Prop. Dario Corallo



DENIM S/C

Expo Int. di Zagabria del 28/11/15
 1° BOG Giudice Lenka Frncova
 All. Valle dei Buggy
 Prop. Franco Franchi



ISOTTA K/C

Expo Int. di San Marino del 5/12/15
 CAC, CACIB, Campione di San Marino
 Giudice Rafael De Santiago (PRI)
 All. Caterina D'Angelo
 Prop. Sabrina Mauro



GASPET GLADYS S/C

Expo Int. di San Marino del 5/12/15
 CAC, CACIB, BOB, Classe Lavoro
 Giudice Rafael De Santiago (PRI)
 1° BOG Giudice Paunovic Dusan (SBR)
 Expo Int. di San Marino del 6/12/15
 CAC, CACIB, BOB, Classe Lavoro
 Giudice Lokodi Csaba Zsolde (ROU)
 1° BOG Giudice Zidar Miroslav (SLO)
 All. Gaspert
 Prop. Sabrina Mauro



GOLDENDACHS STRAWBERRY FIELDS S/D

Expo Int. di Graz (A) del 5/3/16
 1° ECC, CACA, CACIB
 Giudice Jelka Simcic (SLO)
 All. e Prop. Silvia Bagni



GASPET EIRIK K/C

Expo Int. di San Marino del 5/12/15
 CAC, CACIB, BOS, Classe Campioni
 Giudice Rafael De Santiago (PRI)
 Expo Int. di San Marino del 6/12/15
 CAC, CACIB, BOB, Classe Campioni
 Giudice Lokodi Csaba Zsolde (ROU)
 3° BOG, Campione di San Marino
 Giudice Zidar Miroslav (SLO)
 All. Gaspert
 Prop. Sabrina Mauro



SWEET HOME ALABAMAGOLDENDACHS N/D

Expo Int. di Graz (A) del 5/3/16
 CACA, CACIB, BOB, 1° BOG
 Giudice Jelka Simcic (SLO),
 Zeljko Gajic (SLO)
 All. Silvia Bagni
 Prop. Enrico Corradini

RADUNO DI CAGLIARI DELL'11 MARZO

GIUDICE PELLEGRINO IEVOLELLA

BOB STANDARD PELO CORTO

M LEONARDO DEI REALI DI SPAGNA PROP. MARIA GRAZIA MIGLIETTA

BOB STANDARD PELO DURO

F RAYDACHS YOU WILL NEVER KNOW PROP. IRENE GIANI

BOB NANO PELO CORTO

F BLACK WIDOW PROP. TANIA DESSÌ

BOB NANO PELO DURO

M CARO MARZIO DEL WANHELING PROP. ALL. DEL WANHELING

BOB KANINCHEN PELO CORTO

M IAN DI MONNAGIÒ PROP. TANIA DESSÌ

BOB KANINCHEN PELO LUNGO

F AAMUYON WHAT'A UP TIGER LILY PROP. ELAINE COLAS

BOB KANINCHEN PELO DURO

M THOR DEL WANHELING PROP. DEBORA SILVESTRO

BEST IN SHOW

1° CARO MARZIO DEL WANHELING

2° THOR DEL WANHELING

3° LEONARDO DEI REALI DI SPAGNA

L'UTILIZZO DEL BASSOTTO PER IL CONTROLLO DEI PREDATORI SPECIFICAMENTE NELLA GESTIONE DELLA VOLPE

Iniziare questa chiacchierata sull'utilizzo del Bassotto in tana prevede per forza una sommaria descrizione delle abitudini, delle peculiarità biologiche dell'animale che andiamo a perseguire.

LA VOLPE (VULPIS-VULPIS)

Di colore rosso in estate, grigio rossastro in inverno. Bordi dei padiglioni e margini anteriori degli arti neri. Ventre e punta della coda bianchi. Gli stessi colori o i disegni non sono costanti. Pesa circa 7 kg, ma nei maschi può raggiungere i 10 kg. È estremamente adattabile anche alla civilizzazione, ci sono volpi che vivono in mezzo alle metropoli. In territori misti (bosco campi) dal clima mite e con piccoli animali, soprattutto topi, possono vivere anche cinque volpi per ettaro, ma normalmente non sono più di una o due.

Gli amori sono a fine gennaio, inizio febbraio. La femmina occupa una tana sotterranea, spesso utilizza una tana di tasso da questa abbandonata, partorisce dopo 51-54 giorni in media 4-6 volpacchiotti ciechi e nudi. Dopo 3 settimane fanno la loro comparsa all'ingresso della tana e diventano indipendenti alla fine di luglio. La tana normalmente è ubicata su collinette sabbiose, questo in pianura; in montagna la tana spesso è ricavata in cavità naturali fra i sassi.

Le volpi vengono avvistate quasi esclusivamente da sole, ma vivono in famiglie. Un maschio occupa un notevole territorio in cui vivono più femmine, si accoppia con le più alte in rango e aiuta a procurare il cibo per l'allevamento dei cuccioli. È probabile che anche le femmine non accoppiate svolgano un ruolo ausiliario nell'allevamento dei cuccioli. Le prede delle volpi sono insetti, rane, topi, uccelli, lepri e caprioletti. In autunno si nutrono anche di bacche e di frutta. Si serve volentieri anche di immondizia, ed è un predatore molto eclettico prendendo, all'occasione, ciò che costa poco sforzo.

Quando l'antropizzazione non era così diffusa, le volpi erano soggette, nella loro riproduzione e nella loro alimentazione, a una vita dettata dai tempi e dai modi della natura. Oggi ritroviamo animali nelle discariche delle città, le troviamo aggirarsi di notte nelle vie dei paesi, in cerca di facile cibo. Tutta questa abbondanza alimentare, con il minimo sforzo, ha fatto sì che i calori siano frequenti e regolari, le figliate numerose e la mortalità dei cuccioli irrisoria. Possiamo dunque immaginare quanto sia necessaria la gestione di questo selvatico. Dopo tutto quanto detto è ora di parlare di Bassotti.

La struttura fisica, le gambe corte del nostro cane, non sono casuali, la selezione ha fatto sì che il nostro cane sia una "macchina" perfetta per l'utilizzo in tana.

Come abbiamo già detto la volpe durante i periodi dell'allattamento e della riproduzione, trascorre molto tempo in tana. Le tane occupate hanno una lunghezza e profondità varie, sono sempre fornite di più uscite che permettono ai soggetti che le occupano una tranquilla fuga in caso di pericolo. Normalmente constano di un condotto di entrata con più diramazioni, una di queste termina in una stanza piuttosto ampia nella quale la femmina partorisce e allatta i cuccioli nei primi giorni di vita degli stessi.

IL BASSOTTO IN TANA - ADDESTRAMENTO

Il Bassotto oltre a una struttura anatomica adatta è dotato di caratteristiche psichiche (frutto di selezione) quali determinazione, aggressività, grinta, utilissime in tana. Per poter cacciare con il nostro ausiliare è necessario comunque un adeguato addestramento. Ognuno di noi ha dei modelli di addestramento che ritiene efficaci e consoni allo scopo, ma a volte la presunzione di avere la verità in tasca ci rende ciechi a piccole varianti che di fatto hanno un'importanza fondamentale per il risultato che si vuole ottenere.

Incominciamo dall'educazione di base del cucciolo che ci permetterà l'utilizzo nel lavoro e la possibilità di convivere in sicurezza anche in comunità. È molto difficile riuscire ad avere un metodo unico per conseguire l'obbedienza. Ogni soggetto all'interno della propria razza ha delle caratteristiche che lo rendono unico.

Siamo sicuri che da quando un cucciolo entra nella casa (sì, proprio nella casa) del suo conduttore inizia un processo di conoscenza che, se superata correttamente, lo legherà in modo totale e sincero a colui che lo utilizzerà a caccia. Da parte del conduttore è fondamentale un'attenta osservazione dei suoi comportamenti e delle sue caratteristiche, cercando giorno per giorno di guadagnare la sua fiducia.

Condotta al piede: è un esercizio fondamentale, ma molto semplice da ottenere, è solamente una questione di costanza da parte nostra, tutti i giorni e per più volte al giorno, guinzaglieremo il nostro cucciolo e per un breve periodo lo faremo passeggiare tenendolo con il guinzaglio vicino al nostro piede, ripetendo il comando "piede" se il cagnolino tenderà a tirare il guinzaglio. In poco tempo il nostro allievo imparerà questo comportamento che ci permetterà sia in passeggiata sia a caccia di portare con noi il nostro cane senza fastidi. Ricordo che per convenzione internazionale il cane al guinzaglio o libero si porta a sinistra.

Il comando seduto: una volta eseguito correttamente l'esercizio del piede, sarà molto facile insegnare all'allievo come stare seduto al fianco. Una volta che il Bassotto eseguirà correttamente il precedente, sarà

sufficiente una leggera pressione sulla groppa per far sedere il cane. Ricordo che questi atteggiamenti sono molto utili in tutti i tipi di caccia ma in special modo nella caccia in tana, in natura infatti l'avvicinamento in silenzio è fondamentale per non mettere in allerta il selvatico.

Allenamento in tana artificiale: una volta acquisiti i comandi di base inizieremo il nostro cane al rapporto con la volpe. Gli impianti utilizzati per lo svolgimento delle verifiche zootecniche organizzate dall'Ente Nazionale della Cinofilia servono anche per la preparazione del Bassotto nell'utilizzo in tana naturale. Con l'utilizzo di una volpe posta in una cassetta da trasporto avviciniamo il nostro cane alla stessa potendo così valutare il suo interesse alla volpe. Di certo, dopo qualche attimo di indecisione, il cucciolo inizierà ad abbaiare e ad aggredire la cassetta, dimostrando i suoi istinti di cacciatore. Dopo questo primo approccio passeremo la volpe al primo forno dell'impianto. La volpe risulterà chiusa in questo spazio con delle griglie metalliche che permetteranno al cane di vederla. Introducendo il cane all'imboccatura della tana è possibile che il nostro allievo si blocchi e sia restio ad entrare, il condotto è completamente buio e dunque questa condizione potrà indurre nel cucciolo un po' di paura. Questa è una fase molto delicata dell'addestramento, occorre molta pazienza e molta calma. Non costringiamolo con la forza a entrare ma convinciamolo facendogli capire che alla fine di quel condotto c'è quel nemico al quale ha abbaiato in precedenza. È possibile che al primo tentativo il Bassotto non voglia entrare in tana, lo farà sicuramente alla prossima volta, l'importante è non forzare mai il nostro cane. Una volta superato il primo scoglio sarà tutto più facile, spostata la volpe al secondo forno dell'impianto il Bassotto la seguirà deciso per poi, con cadenza, abbaiare al suo nemico.



Ripetuti allenamenti di questo tipo infonderanno al nostro soggetto voglia e determinazione, che lo porteranno a essere un ottimo ausiliare per questo tipo di attività venatoria. Anche in questo caso posso ribadire con soddisfazione e sicurezza una frase che mi è molto cara: "IL BASSOTTO, UNA IMPORTANTE INFRASTRUTTURA VENATORIA".

Vito Sachilone

MOSTRA SPECIALE DI RAGUSA DEL 6 DICEMBRE

GIUDICE ROSARIO JARI SPAGNA (I)

BOB STANDARD PELO CORTO

F FROM REDTECKEL STORY CASABLANCA PROP. A. GIAMBELLI

BOB STANDARD PELO LUNGO

M WONDERFUL DEL FICO D'INDIA PROP. G. PIAZZA

BOB STANDARD PELO DURO

M SUNFLOWER DELLA VAL VEZZENO PROP. I. FUSAROLI

BOB NANO PELO CORTO

M IGOR PROP. ALL. DEL LIMOCCELLO

BOB NANO PELO LUNGO

M JOKER DELLA KAFARA PROP. G. AMORE

BOB KANINCHEN PELO CORTO

F SUPERDACHS KATE MIDDLETON PROP. C. MORGANTE

BOB KANINCHEN PELO DURO

F SUPERDACHS BRENDA BEER PROP. M. SCICCHI

MOSTRA SPECIALE DI EBOLI (SA) DEL 31 GENNAIO

GIUDICE MARINA KOVALENKO (RUS)

BOB STANDARD PELO CORTO

F FROM REDTECKEL STORY CASABLANCA

PROP. ARIANNA GIAMBELLI

BOB STANDARD PELO DURO

F PIUMETTA DEL MIO CAPPELLO PROP. ANNALUCE SALETTI

BOB NANO PELO CORTO

M LINE OF LINE ROLLING STOUNZ PROP. WILLIAM SIBOLDI

BOB NANO PELO LUNGO

F HAUSHIPUNGO COLOMBINA PROP. GIORGIO PORCINO

BOB NANO PELO DURO

F QUEEN LORD SKINNY LOVE PROP. VALENTINA BARCELLA

BOB KANINCHEN PELO CORTO

F VOLSCIDACHS WHIE SMOKE PROP. ALL. VOLSCIDACHS

BOB KANINCHEN PELO LUNGO

F ORIA PROP. MAURIZIO BERTUZZO

BOB KANINCHEN PELO DURO

F LOVE ME ONE MORE TIME PROP. VALENTINA BARCELLA

“BUONA LA PRIMA”

CAPALBIO LOC. POGGI ALTI (GR) 5-6 MARZO

Finalmente si torna a gareggiare con i nostri Bassotti. Un lungo inverno è passato a discutere se e quali impianti fossero regolari, molti di noi a predisporre velocemente attività sugli stessi per “renderli nuovamente idonei” a ospitare prove di lavoro. Lavori richiesti dall'ENCI a seguito dei controlli effettuati sugli impianti esistenti, lo scorso anno, da parte della commissione nominata. Queste attività hanno penalizzato, e penalizzano ancora non poco, alcuni gruppi organizzatori. Anche noi per le prove di Capalbio ci siamo sentiti “come color che son sospesi” fino all'ultimo giorno. Arrivate le autorizzazioni per lo sblocco della tana, abbiamo potuto iniziare le attività con i nostri Bassotti, in questo che era il primo appuntamento dell'anno con le prove ABC.

Mancavo in una prova ufficiale in questo impianto da quasi due anni e per me è stato veramente piacevole tornarci: l'impianto di Poggi Alti è veramente bello e funzionale, forse il più bello del centro Italia e non utilizzarlo appieno è veramente un peccato, i terreni e i



recinti in cui si sono svolte le prove erano sicuramente all'altezza della situazione. Il tempo non è stato bello come al solito: violenti spruzzate di pioggia e grandine hanno caratterizzato il week end colpendo sia i Giudici nella preparazione delle tracce sia i concorrenti durante lo svolgimento, ma tutto sommato poteva andare peggio. A giudicare erano chiamati quattro giudici: Maria Laura Parisi, Stefano De Vita, Rocco Tango e Antonio Palladini, che partecipava anche in veste di selezionatore ufficiale per il prossimo Campionato WUT 2016 da svolgersi in Russia. Le prove si sono tutte svolte senza intoppi, in un clima di grande amicizia, collaborazione e sportività. Per alcuni è stato anche solo un motivo per passare una giornata con amici e rimettere in pista i propri Bassotti. Il livello dei concorrenti si è dimostrato sicuramente buono. Diversi cani presenti per la prima volta e questo non può fare che piacere nella speranza che a queste prove ne seguano poi altre.

Il sabato nelle prove in tana le prime posizioni sono state quasi tutte di femmine: nei nani, nella Kbja, Rascal's Home Fci Ratje di Francesca Borroni, nella Fbja Regina Globoder di Sabrina Famoso e unico nano maschio Maggolino della Corte dei Barbagrìgia di Alessio



Meloni, mentre negli standard Bhfk/95 abbiamo Regina Viarum Dulcinea di Paolo Caprioglio. Nelle tracce su sangue Schwhk/20 unica a effettuare un ottimo percorso Arwen Undomiel, la nostra piccola kaninchen. Nelle prove su Cinghiale Saupr, tutti standard, le prime posizioni sono state di Apocalypse Now di Pontecapello di Paolo Caprioglio in Classe Giovani, Ombra di Alessandro Vanvitelli in Classe Libera e Sunflower della Val Vezeno di Isabella Fusaroli in Classe Campioni. In questa prova bene hanno figurato anche i cani giovani di Luigi Cinelli.

La domenica nelle prove in tana molti cani nuovi e con molta attitudine alla prova: nei nani nella prova Kbja Zaccaria del Gotha di Mariassunta D'Angelo, nella prova Fbja Maggolino della Corte dei Barbagrìgia di Alessio Meloni, mentre negli standard nella prova Fbja, Classe Libera, Regina Viarum Dafne e in Classe Campioni Regina Viarum Dulcinea di Paolo Caprioglio. Nella traccia di sangue con le piattelle SchwPor/20 si è distinto un nano, Richard Burton di Mariassunta D'Angelo. Nella traccia di coniglio Kschlh, Macistina delle Magiche Emme di Stefania Orsi. Nelle prove su Cinghiale Saupr un nano, Oblò di Alessandra Amici, ottiene il punteggio massimo, mentre negli standard abbiamo Solo di Pontecapello di Gabriela Panaitescu in Classe Libera e Regina Viarum Dulcinea di Paolo Caprioglio in Classe Campioni. Sono state effettuate anche diverse prove di abilitazione su “Cane da Limiere”, prove che hanno riscontrato molto seguito tra i concorrenti. Un grande ringraziamento a tutti quanti hanno contribuito alla buona riuscita della manifestazione, in particolare a Gabriela Panaitescu che ha assistito i Giudici nella preparazione delle tracce del sabato e della domenica, alle due mie assistenti Isabella Fusaroli e Serena Lorenzetti che hanno svolto in maniera egregia tutto il lavoro di segreteria e a Rober Scotto per averci permesso l'utilizzo della struttura.

Fernando Gerard



LA MIELOPATIA TRASVERSALE NEL BASSOTTO

Ad oggi, grazie anche allo scambio veloce di informazioni (social networks, forums, dialoghi tra veterinari, allevatori e proprietari di cani) emerge un dato lampante: molti Bassotti sono vittime, anche in età precoce, di problematiche alla schiena e alle strutture anatomiche ad essa connesse.

Vari studiosi negli ultimi decenni si sono occupati in lungo e in largo di questo annoso problema attraverso studi scientifici di rilievo e ancora continuano a farlo. Proprio per l'importanza di tale argomento vorrei riportare un brano del dottor Giovanni Falsina, famoso medico veterinario ed esperto bassottista, che illustra in maniera chiara e fruibile a tutti cosa sia la mielopatia trasversale che colpisce la nostra amata razza.

“Pregherei il lettore di prestare particolare attenzione a questo paragrafo anche se quanto andrò descrivendo potrà apparire un poco pesante.

Essendo questa malattia il vero grande spauracchio di ogni bassottista, mi sembra interessante che la sua eziologia sia ben conosciuta. La mielopatia trasversale del Bassotto è una malattia dei dischi intervertebrali e del midollo spinale che si manifesta con espressioni di dolore durante i movimenti normali, per poi raggiungere lo stadio di paralisi degli arti posteriori. Il decorso, specialmente negli stadi di paralisi, è particolarmente drammatico. La malattia è oggi purtroppo molto più diffusa che in passato. Quando il Bassotto era allevato prevalentemente per la caccia, l'unica attenzione che l'allevatore non perdeva mai di vista era l'ineccepibile robustezza dell'apparato locomotore. Ora che il Bassotto è diventato anche un cane da compagnia, l'interesse dell'allevatore si rivolge principalmente alla bellezza estetica e questo fatto è sicuramente corresponsabile dell'aumento e dell'insorgenza delle malattie della colonna vertebrale.

La colonna vertebrale è formata da una serie di vertebre perforate dal canale vertebrale centrale; in questo è situato, protetto, il midollo spinale. La colonna, pressoché rettilinea (vedi standard della razza), che oltre a sopportare i carichi dinamici deve anche provvedere a sostenere gli organi interni, non è certamente l'ideale per quanto riguarda la sua funzione di ponte.

Uno scarico senza sofferenza di tutte le funzioni della spina dorsale non sarebbe possibile se non le venissero in aiuto i cosiddetti dischi intervertebrali. Essi agiscono da ammortizzatori fra vertebra e vertebra, dando alla colonna una certa elasticità e ridistribuendo le pressioni ricevute.

Il Bassotto, caratterizzato com'è dalle gambe corte e da una schiena lunga, è un organismo condrodistrofico (la condrodistrofia è un disturbo ereditario dello sviluppo che si manifesta con un disguido della crescita delle ossa delle estremità). Ma nella condrodistrofia subentrano anche disturbi del bilancio d'idrogeno e di minerali che sono importanti per la colonna vertebrale del Bassotto. Un cane normale vecchio sa dosare gli sforzi propor-

zionalmente all'efficienza del suo organismo e questo processo va di pari passo con il progredire dell'età in cui diminuiscono le prestazioni dell'apparato locomotore. Nel Bassotto invece succede che già nel primo anno di vita il nucleo polposo gelatinoso dei dischi viene trasformato da alte privazioni d'acqua con l'immagazzinamento di sostanze cartilaginee. Viene anche a mancare la funzione “pompa”.

Contemporaneamente alla degenerazione del nucleo gelatinoso si trasformano anche gli strati interni degli anelli fibrosi, si immagazzinano sostanze cartilaginee e viene estratta acqua. A questo subentra anche l'infiltrazione negli stessi di sali di calcio. L'anello calcificato perdendo la resistenza elastica e divenendo friabile non è più in grado di esercitare la funzione di ammortizzatore. Tutto questo quando il Bassotto è ancora giovane ed esuberante. Riassumendo si può dire che i dischi intervertebrali del Bassotto invecchiano più velocemente di tutto il resto del corpo.

Da un attento esame fatto su centinaia di Bassotti dal comportamento normale, presso l'Università di Zurigo è risultato che il 49% dei cani esaminati aveva i dischi intervertebrali calcificati ed erano quindi a rischio di futura paralisi e che tali calcificazioni erano già presenti in cuccioli di un anno per il 13% dei cani esaminati. Il disco degenerato è soggetto a protrudere, cioè a spostarsi dalla sua sede, e in tal caso si parla di ernia del disco. I dischi che più frequentemente protrudono o erniano completamente sono quelli delle vertebre toraciche e lombari.

Nella grande maggioranza dei casi di discopatia compare una mielopatia (infiammazione del midollo spinale) da compressione prodotta dagli insulti traumatici dell'organo nervoso (distorsione meccanica, dislocazione, emorragia, edema, stasi venosa, ischemia, ecc.).

La gravità della lesione è direttamente proporzionale alla velocità con cui si manifesta. Sono quindi meno gravi quelle lesioni che si sviluppano lentamente.

Non va dimenticato che, se si sceglie la via dei ferri, l'intervento chirurgico deve essere effettuato tempestivamente, meglio nelle prime ventiquattro ore dalla comparsa della paresi-paralisi. Se si ritarda, le possibilità di guarigione diminuiscono molto.

I miorilassanti, gli analgesici, gli antinfiammatori e i corticosteroidi vanno usati con cautela perché alla totale soppressione del dolore consegue un aumento dell'attività del cane che, essendo ancora affetto dalla lesione, può subire un'ulteriore estrusione del materiale discale che aggraverebbe le disfunzioni”.

(Tratto dall'articolo del dottor Giovanni Falsina, De Vecchi Editore, Milano 1998).

Ringrazio di cuore Alessandro Falsina, figlio dell'illustre dottor Giovanni Falsina, per avermi gentilmente autorizzato a pubblicare in questo articolo le parole di suo padre, un grande uomo e studioso di cui tutti noi sentiamo la mancanza.

Sonia Bovio

LE PROVE DI LAVORO O LA VERA CACCIA SONO LA BASE PER UNA CORRETTA SELEZIONE ZOOTECNICA?

Le prove di lavoro sono palestra per la caccia o la caccia è palestra per le prove? Partiamo dal presupposto e qui credo che non ci sia ombra di dubbio che è nata prima la caccia e poi sono venute le prove, in tempi tra l'altro alquanto recenti, tempi che coincidono anche con un certo degrado degli habitat e rarefazione di vera selvaggina.

La caccia come selezione zootecnica: niente di più azzeccato in un contesto come è quello della cinofilia venatoria. Che cosa vuol dire selezionare: vuol dire estrapolare, tirare fuori da quei determinati cani con accoppiamenti mirati, le loro qualità attitudinali quindi venatorie e le qualità morfologiche, due qualità/caratteristiche che in un corretto modo di allevare e quindi selezionare non si dovrebbero mai separare,



due concetti nella selezione zootecnica che viaggiano sullo stesso binario: morfologia e attitudine venatoria. Forse non tutti i possessori e magari anche qualche allevatore sa che il nostro Bassotto è una razza generica in grado di svolgere una moltitudine di discipline venatorie e quindi lavorare su varie specie di selvatici: dal lavoro sotto terra, cioè in tana a volpi e conigli selvatici, al lavoro di superficie come il lavoro a singolo o in piccole mute su cinghiale, ma anche il lavoro su altri ungulati, inoltre la cerca su lepre, conigli selvatici e volpe, che non necessariamente il Bassotto caccia in tana. Il Bassotto poi eccelle anche nel recupero degli ungulati feriti, quindi il lavoro di traccia su sangue. Una moltitudine di mansioni e attività venatorie plasmate in anni e anni di selezione che portano il Bassotto

a essere una delle razze da caccia più formidabili ed eclettiche a tal punto che nelle prove ufficiali di lavoro è la razza sottoposta a più tipi di prove e test, insieme ai terrier, altra razza cosiddetta generica.

La caccia, quella vera, non è quella che si pratica in alcune Aziende Faunistiche Venatorie, Agrituristiche Venatorie o nei campi di gara, dove è tutto alquanto costruito, mistificato, preconfezionato, standardizzato e con il risultato quasi scontato. La vera caccia è tutt'altra cosa, dove nulla è scontato, dove il connubio tra cane e cacciatore va al di là dei regolamenti; l'esperienza vissuta quotidianamente sui terreni naturali e con selvatici veri plasma il cane e fa crescere venatoriamente parlando il famoso senso del selvatico, che il vero cane da caccia possiede. Soggetti non necessariamente proclamati Campioni Italiani di Lavoro, ma io aggiungo conclamati Campioni di Caccia, e se portiamo a confrontare uno dei tanti conclamati Campioni di Lavoro con un conclamato vero cane da caccia in possesso di "quel senso del selvatico" forse scopriremo delle belle sorprese. Certo, quell'addestramento quasi meccanizzato che impongono le prove di lavoro fanno sì che i cani siano macchine perfette, atleti che devono dare tutto in quei minuti e nel modo più corretto, alcuni cani che il più delle volte però non hanno visto altro che campi di gara e che conoscono a memoria quel giochetto. Questa è selezione?

Le prove di lavoro sono delle importanti verifiche zootecniche che in base ai rispettivi regolamenti impongono a cani e conduttori di attenersi a quanto sancito e da questi vengono estrapolati e assegnate le qualifiche, per esempio B – Buono, MB – Molto Buono, ECC – Eccellente, e per quest'ultimo, solo a discrezione dell'Esperto Giudice, potrà essere assegnato anche il CAC o CACIT se prova internazionale. Vediamo il significato di queste qualifiche:

CACIT – CAC = sono certificati che attestano, l'uno a livello internazionale l'altro nell'ambito nazionale, che il soggetto cui vengono assegnati possiede caratteristiche e qualità tali da rispecchiare lo standard ideale della razza.

RIS. CACIT – RIS. CAC = hanno lo stesso significato e valore tecnico del CACIT o del CAC e possono essere assegnati a quei soggetti che, avendone le caratteristiche e le qualità, seguano immediatamente in graduatoria quelli cui il CACIT o il CAC è stato attribuito.

Eccellente (ECC) = a quel cane che abbia dimostrato di possedere al più alto grado tutte le doti di stile e le qualità naturali che caratterizzano la razza. Inoltre il cane qualificato Eccellente non deve aver palesato difetti e non deve essere incorso in errori gravi, dimostrandosi soggetto di eccezione e capace di svolgere alla perfezione il lavoro prescritto dallo standard.

Molto Buono (MB) = a quel cane che ha compiuto un ottimo lavoro dimostrando di possedere in notevole

grado le doti e le qualità peculiari della razza. La qualifica di Molto Buono va assegnata anche a quei soggetti che avrebbero meritato, per il lavoro svolto e per le doti poste in luce, la qualifica di Eccellente ma che sono incorsi in errori tali da non poter conseguire la maggior qualifica.

Buono (B) = a quel cane che dimostri di possedere in buona misura i caratteri della razza e svolga un buon lavoro senza gravi errori o con lievi difetti.

Come abbiamo visto le prove di lavoro sono verifiche importanti per una corretta selezione zootecnica proprio perché devono farci capire come quel cane, anche se in una azione di caccia "artificiale", svolga al meglio il lavoro per cui è stato selezionato. Purtroppo

sempre troppo spesso si viene a notare che le prove di lavoro sono più importanti per gli uomini che per il cane, quindi per il bene della razza, dove lo scopo fondamentale e primario da raggiungere e ad ogni costo è il CAC, cartellini che ci portano al tanto desiderato Campione Italiano di Lavoro. È bello competere perché le competizioni servono a migliorare, come tra l'altro succede in tanti altri settori del mondo sportivo/zootecnico, ma quando le prove di lavoro diventano una mera corsa al CAC, queste portano ad allontanare la vera funzione per cui sono nate le prove stesse. Tutto questo porta un danno alla caccia ed ovviamente alla razza stessa.

Stefano De Vita

POPPY, UNA STORIA SINGOLARE

L'animale che mi è più caro è un Bassotto tedesco nano a pelo corto dal manto nero focato, di nome Poppy. L'ho avuto in dono, per un caso fortunato, da un amico medico veterinario. La storia di Poppy è singolare, a tratti triste. Nonostante la sua giovane età, io sono il suo quarto proprietario. Nell'ordine, ha vissuto con l'allevatore nei primi 7-8 mesi di vita. Successivamente fu affidato ad un signore che già possedeva una Bassottina. A malincuore, il nuovo proprietario fu costretto a restituirlo all'allevatore dopo poco più di un mese, poiché Poppy (ma allora si chiamava Facebook, come risulta anche dal pedigree) aveva preso l'antipatica abitudine di sporcare regolarmente in casa, nonostante le frequenti uscite. A quel punto Poppy era veramente all'ultima spiaggia. Disorientato per i cambiamenti, e forse anche per qualche maltrattamento, il cagnolino presentava chiari segni di stress ed era magrissimo e psicologicamente fragile.

Fortunatamente per lui, fu affidato ad un medico veterinario, mio amico, che possedeva altri cani.

Purtroppo, nei primi giorni, Poppy fu maldestramente chiuso nel box di un canile. La prigionia, il freddo (si era in ottobre inoltrato), la presenza di altri cani che facevano branco e abbaiavano continuamente, spaventarono e stressarono Poppy a tal punto da renderlo aggressivo. La prima volta che lo vidi fu quando andammo a liberarlo, io e Claudia. Era chiuso in un box a rete già da tre giorni, sporco, bagnato, con lo sguardo smarrito ed assente. Diffidava di chiunque e non aveva più alcuna fiducia negli esseri umani. Quando vidi la vecchia tavola di legno su cui dormiva e lo sguardo terrorizzato del cucciolo, mi venne l'impulso di prenderlo e fuggire via da lì, e tenerlo per sempre. Ma avere un cane rappresenta un grosso impegno, e io non mi sentivo ancora pronto. Quando tentammo di liberarlo, Poppy, spaventato come era, per reazione morse la mia amica ad una mano. Solo allora notai che la bestiola aveva una vistosa abrasione alla radice del naso, dovuta allo sfregamento contro le maglie della rete, nel vano tentativo di uscire da quel posto. Decidemmo di lasciare la porta del box aperta e di allontanarci, per riconquistare la fiducia del cane.

A poco a poco venne verso di noi e si lasciò accarezzare senza mordere. Era bisognoso di affetto e anche di avere



un punto di riferimento. Nei mesi successivi, Poppy trascorse alcuni brevi periodi a casa mia, affidatomi temporaneamente dal mio amico.

Ricordo che quando andava via lo faceva di mala voglia, come un bambino in vacanza costretto a ritornare in collegio. Intanto si rinforzava fisicamente. Perse quasi del tutto la sua antipatica abitudine di sporcare in casa e si abituò a lunghi viaggi in automobile, in compagnia del mio amico veterinario.

Ero lontano da casa, in Australia, quando Poppy fu affidato alla mia famiglia per l'ultima volta e non se ne volle più andare! Ci fu così donato per sempre. Da allora ho un rapporto molto stretto con lui e non potrei più fare a meno della sua presenza, discreta e amabile. Credo che non esista un cane tanto giocherellone e affettuoso, ma allo stesso tempo serio e riflessivo, quanto Poppy. Osservando il suo comportamento, mi sembra infatti capace di pensiero deduttivo e di prendere decisioni autonome. È un legame forte, simbiotico, ancestrale e inscindibile, quello che si crea tra un cane e il suo partner umano. Poppy non è solo un esemplare pregevole, anzi eccellente. Quel che conta di più è il mio cane. Insieme ai suoi amici e "colleghi" Bassotti Cicli e Lapo, che appartengono a miei cari amici, ha cambiato, e in meglio, la mia vita e quella delle persone che mi sono vicine. Quando sono in viaggio, lontano da casa e da Poppy, mi sembra di sentire ancora il ticchietto rassicurante dei suoi passi dietro di me. E ogni giorno che trascorro senza di lui mi sembra quasi un giorno perso!

Francesco Agozzino

PATOGENESI, DIAGNOSI E TRATTAMENTO DEL PIEDE VARO NEL BASSOTTO



1. Aspetto clinico della deviazione in varo del piede.

I disturbi di accrescimento dell'arto posteriore non sono molto frequenti. Le definizioni di piede varo e valgo si riferiscono rispettivamente alla deviazione della parte distale della tibia sul piano frontale verso l'interno o verso l'esterno. La causa della deformità è la crescita asimmetrica della cartilagine di accrescimento distale della tibia, che può essere causata da fattori traumatici, nutrizionali o legati ad alterazioni dell'accrescimento. Nel Bassotto queste alterazioni potrebbero, secondo un paio di studi, essere dovute a una predisposizione genetica. Il carico anomalo esercitato sull'articolazione tibio-tarsica che si genera in seguito alla deformità danneggia le strutture peri-articolari, causando dolore e zoppia.

La patologia è inoltre predisponente per lo sviluppo della lussazione di rotula.

L'esame clinico è di solito sufficiente per diagnosticare la patologia, anche se lo studio radiografico è necessario per confermare il sospetto clinico e per pianificare il trattamento chirurgico (fig. 1 e 2).

Il trattamento definitivo del problema è sempre chirurgico. Sono state proposte diverse tecniche di osteotomia, cioè di taglio della tibia, per consentire il riallineamento dell'arto, così come diverse metodiche

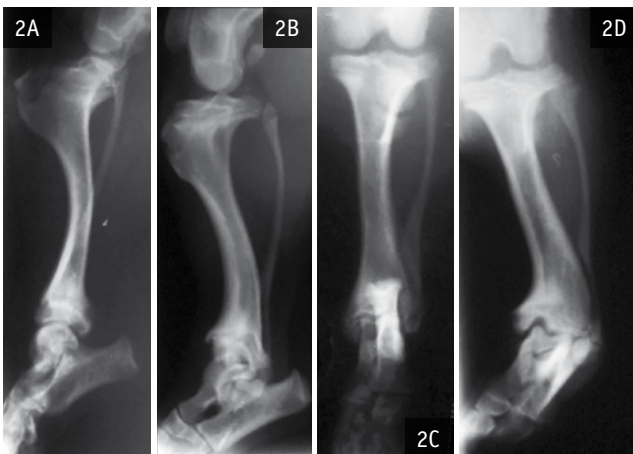

2. Confronto radiografico preoperatorio fra l'arto normale e quello patologico in proiezione medio-laterale (2A e 2B) e in proiezione sagittale (2C e 2D). È evidente l'alterazione dell'asse della tibia in proiezione sagittale.

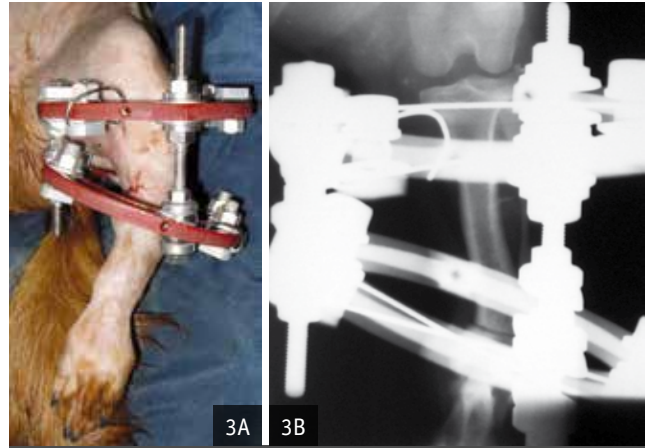

3. Aspetto clinico (3A) e radiografico (3B) postoperatorio dell'arto con il fissatore in sede per la correzione progressiva della deviazione.

di stabilizzazione dell'osteotomia.

Pur essendo il trattamento con placche e viti valido ed efficace, la mia preferenza personale va al trattamento progressivo mediante l'uso di fissatori circolari. Questo perché il trattamento acuto intra-operatorio con fissazione interna costringe in chirurgo a decidere durante la procedura la posizione finale del piede, e questo non è sempre intuitivo e semplice. Con la fissazione esterna, è possibile eseguire nel post-operatorio ulteriori correzioni senza anestetizzare il paziente, e



4. Aspetto clinico dell'arto a termine della correzione, con ancora il fissatore in sede.



5. Aspetto clinico dell'arto dopo la rimozione del fissatore a correzione ottenuta.

questo migliora la qualità della correzione finale.

Lo svantaggio della fissazione esterna consiste nel fatto che la gestione post-operatoria è più impegnativa di quella richiesta con fissazione interna (fig. 3). Nello specifico, il coinvolgimento del proprietario nella gestione post-operatoria è molto superiore, perché la gestione dell'impianto è giornaliera, anche se non difficile.

La prognosi è in tutti i casi buona, e il recupero funzionale e cosmetico del paziente è normalmente eccellente (fig. 4 e 5). L'aspetto radiografico dell'osso rigenerato con la metodica è indistinguibile nel medio periodo da quello pre-operatorio. Un ulteriore vantaggio è rappresentato dal fatto che non vengono lasciati impianti nell'arto del paziente (fig. 6). Vista la natura familiare del problema, i soggetti affetti clinicamente non dovrebbero

essere utilizzati per la riproduzione. Attualmente non è disponibile alcun test genetico che possa determinare

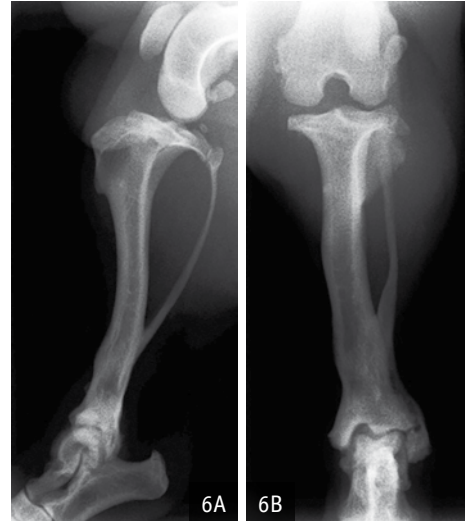

6. Aspetto radiografico dell'arto operato nelle due proiezioni ortogonali (6 A e B). L'osso rigenerato ottenuto con la metodica è identico a quello presente prima della procedura, e non sono presenti impianti residui nell'arto del paziente.

la condizione di portatore del problema, quindi l'unico criterio di valutazione è quello clinico.

Gian Luca Rovesti
medico veterinario, grovesti@clinicamiller.it

Bibliografia

1. Petazzoni M, Nicetto T, Vezzoni A, Piras A, Palmer R. Treatment of pes varus using locking plate fixation in seven Dachshund dogs. *Vet Comp Orthop Traumatol* 25:231-8, 2012.
2. Johnson SG, Hulse DA, Vangundy TE, Green RW. Corrective osteotomy for pes varus in the dachshund. *Vet Surg* 18:373-9, 1989.

MOSTRA SPECIALE DI ANCONA DEL 21 FEBBRAIO

GIUDICI FABRIZIO LA ROCCA (I) (peli corti e lunghi)
IRIS STEIGMUELLER (D) (peli duri)

BOB STANDARD PELO CORTO

F GIOLIDE ELEKTRA PROP. ALL. GIOLIDE

BOB STANDARD PELO LUNGO

M EVRAIN EASTER SIAMON PROP. DANIELA GIANNINI

BOB STANDARD PELO DURO

F UMA DEL TOCAI PROP. ALL. DEL TOCAI

BOB NANO PELO CORTO

F FESTALLEGRAINSILVALLEGRA PROP. CRISTINA FRIGOLI

BOB NANO PELO LUNGO

M STRIKE DELLA CANTERANA PROP. DANIELA GIANNINI

BOB NANO PELO DURO

M FACCIO BRUTO DEL WANHELING

PROP. ALL. DEL WANHELING

BOB KANINCHEN PELO CORTO

M VOLSCIDACHS STAR AND STRIPES FOREVER

PROP. ALL. VOLSCIDACHS

BOB KANINCHEN PELO LUNGO

M VANITY DELLA CANTERANA PROP. DANIELA GIANNINI

BOB KANINCHEN PELO DURO

M PSQUARED PICARDA PROP. A. SALOMONI

MOSTRA SPECIALE DI REGGIO EMILIA DEL 20 MARZO

GIUDICI JUAN NAVEDA (E) (peli corti e lunghi)
MARTINA KOENIG (A) (peli duri)

BOB STANDARD PELO CORTO

M JOSHUA TREE DEL CONTEVERDE PROP. ALL. DEL CONTEVERDE

BOB STANDARD PELO LUNGO

M DARWIN DREAM PROP. ANTONELLO ROSTAGNO

BOB STANDARD PELO DURO

F OBLADIUBLADA DELLA VAL VEZZENO PROP. CINZIA ARDITI

BOB NANO PELO CORTO

F REPLAY REGINA CORNARO PROP. SUSANNA CORI

BOB NANO PELO LUNGO

M STRIKE DELLA CANTERANA PROP. DANIELA GIANNINI

BOB NANO PELO DURO

M KINGLORD EAGER BOY PROP. VALENTINA BARCELLA

BOB KANINCHEN PELO CORTO

F PRADA PROP. PAOLA MARTINI

BOB KANINCHEN PELO LUNGO

F LUNA CAPRESE TITINA DE FILIPPO

PROP. BENEDETTO SANDRESCHI

BOB KANINCHEN PELO DURO

F PSQUARED PICARDA PROP. ALESSIO SALOMONI



Quest'anno l'Italia avrà l'onore di ospitare la 11° edizione del
WUT World Show
che si terrà il **29.10.2016**
presso Malpensa Fiere - Via XI settembre 16, Busto Arsizio (VA)

This year Italy has the honour to host the 11th edition of
WUT World Show
on **29.10.2016**

to Malpensa Fiere - Via XI settembre 16, Busto Arsizio (VA)
A soli 16,7 km dall'aeroporto di Malpensa • Only 16,7 km from Malpensa airport

Iscrizioni on line, on line entry: www.bremadog.it

Chiusura iscrizioni, Entry deadline: 14/10/2016

Prenotazioni parcheggio, Parking reservations: www.bremadog.it

Inizio giudizi, Beginning of judgments: 10,00

Saranno possibili controlli ANTIDOPING. It will be possible to have some ANTIDOPING checked.



ROYAL CANIN



Giuria - List of Judges

Rosario Jari Spagna	(I)	Standard a pelo corto	Standard smooth haired
Adrian Landarte	(UY)	Nano a pelo corto	Miniature smooth haired
Francesco Lamarca	(I)	Kaninchen a pelo corto	Rabbit smooth haired
Camilla Hubbe	(DK)	Standard a pelo lungo	Standard long haired
Wilfried Petersen	(D)	Nano e Kaninchen a pelo lungo	Miniature and Rabbit long haired
Andreas Tornau	(D)	Standard a pelo duro	Standard wire haired
Markku Moilanen	(S)	Nano a pelo duro	Miniature wire haired
Marina Kovalenko	(RUS)	Kaninchen a pelo duro	Rabbit wire haired



Titoli in palio - Titles to be awarded

WUT World Winner
Junior WUT World Winner
Veteran WUT World Winner
CAC (Camp. IT - IT CH)



Grazie all'accordo tra il Club Russo NKPT e il Club italiano ABC, approvato dal collegio WUT, verranno assegnati dei PREMI SPECIALI offerti dal Club Russo. Per i Bassotti vincitori del 1°-2° e 3° posto del Best in Show verranno offerte le iscrizioni gratuite al prossimo:

WUT World Winner Show 2017 - Jubileum WUT Show - Campionato Sociale del Club NKPT
Eventi che si terranno il 26-27-28 Maggio 2017 in Russia a Mosca

Inoltre solo al proprietario del Bassotto vincitore del Best in Show al WUT World Winner Show 2016 verrà omaggiato un pacchetto turistico completo comprendente il volo aereo e la permanenza alberghiera offerto da Club Russo NKPT sempre nelle stesse date.

By the agreement between the ABC and NKPT, supported by the WUT board, at the WUT World Winner show 2016 in Italy special prizes from the Russian Dachshund Club are announced:

1) for BIS 1, BIS 2 and BIS 3 winners - certificates for free entry to the WUT events in Moscow (WUT World Winner show & Jubileum WUT show & National Club show, which are scheduled to one weekend, May 26-28, 2017);

2) for BIS 1 winner - in addition to the entry for the dog, the certificate for full "touristic pack" to Moscow for the owner (flights and accommodation).

Alberghi convenzionati* - Partner Hotels*

Hotel D 120

Via Armando Diaz 120 - 21057 Olgiate Olona (VA) - Tel.+39 0331/635115, e-mail: info@hoteld120.com

Ibis Milano Malpensa

Via Al Campo 100 - 21010 Cardano Al Campo (VA) - Tel. +39 0331/1834711, e-mail: h5141-fo@accor.com

B&B Le Betulle

Via XX Settembre 16 - 21010 Cardano Al Campo (VA) - Tel. +39 3453506104, e-mail: francesca.lebetulle@outlook.com

Hotel Pineta

Corso Sempione 150 - 21052 Busto Arsizio (Va) - Tel. +39 0331/381220, e-mail: info@hotelpineta.com

*Hotel dove i cani saranno accettati gratuitamente prenotando con il codice: MONDIALE WUT

*Hotels where dogs will be accepted free of charge if you book with code: MONDIALE WUT

Unisciti a noi sabato 29 ottobre per una piacevole serata!

Join us on Saturday 29th October for a nice evening!

Ristorante Golf Club Le Robinie

Via per Busto Arsizio 9 21058 Solbiate Olona (VA)

Cena da prenotarsi - Dinner reservation: www.bremadog.it - € 35 a persona - per person

Maggiori dettagli sul sito www.amicibassottoclub.com - More details on www.amicibassottoclub.com

Molto più
di un cane

Molto più
di una crocchetta



Il tuo Bassotto è molto più di un cane: è un compagno fedele del quale prenderti cura con affetto. La sua particolare struttura fisica con arti di dimensioni ridotte e vertebre molto sollecitate richiede un'alimentazione su misura. Dachshund Adult nasce da un'esperienza di oltre 45 anni di ricerca e dalla stretta collaborazione con allevatori e veterinari.

Molto più di una crocchetta: la combinazione unica di forma, struttura, dimensione e densità si adatta perfettamente alla morfologia della razza e limita la formazione del tartaro. L'equilibrio perfetto tra i nutrienti contribuisce anche al mantenimento del peso forma, aiuta a sostenere la vitalità e favorisce una buona digestione.

Scegli la nutrizione su misura per il tuo cane di razza, scegli molto più di una crocchetta.

